朝鮮日報

五日夕刊八面

社說
弱者에게 發露되는 勇氣
—實陽衡平社員과 市民—

一

客月二十五日의 일이다 忠南 實陽郡定山面西亭里에서 市民 李某가 衡平社員에게 侮辱的인 言辭를 加함으로 因하야 彼此말 다툼이 되엇고 그것이 필미로 衡平社員의 恣乎러한 的行爲가 잇섯슴에 말맘어 市民側은 憤慨하야 衡平社員의 住宅을 襲擊하야 雙方의 負傷五六名을 내엇고 衡平社員은 各地로부터 四十五人의 調査應援의 사람이 모엿는데 市民은 다시 附近五六村六百餘人의 應援을 어더 雙方의 對峙가 危險하게되매 警察의 總出勳으로 그를 간신히 鎭定하엿스나 衡平社側에는 公州 禮山으로부터 그곳에간 支部長 某某君外에 數三人의 檢束이 잇섯고 이와가튼 官憲의 處置로 因하야 形勢不利하게 된 衡平社員에對한 市民側의 態度는 더욱 奔放되야 迫害를 加함이 一層甚하여지며 그들에게 對하야 物質의 去來를 끈코 極端의 例로는 同定山公立普通學校에 對하야는 衡平社員의 子弟를 쪼차내게하야 事態자못 尋常치안케되엇다 衡平社員과의 衝突은 드물지아니한일이나 이래서는 實로 穩當치못한일이다

二

事件의 發端은 市民李某가 衡平社員某를 侮辱함에 잇다 還間細微한 經路에는 雙方이 各各 一定한 辯明이 잇슬줄 밋거니와 도대체 市民으로서 걸듯하면 衡平社員에게 對하야 자다른 時代錯誤의 優越感을 가지고 淺薄한 侮蔑의 言辭를 내는 것이 根本的으로 틀린 것이다 오늘날에 잇서 社會常德을 좀먹이고 잇는 不正 或은 賤劣한 職業의 外에 一定한 勤勞力作에 依하야 그 報酬를 가지는 正業에 從事하는 者로서는 職業으로서 所謂班常을 가릴 者가 아니니 實質의 지음에 따는 者가 사는 이에게 恭遜한 것은 顧客의 禮가 잇슴을 爲함이오 固定的인 階級觀念을 把持하야서는 안될 바이다 하물며 다만 석 리박힌 傳來의 慣習의 盲目的인 優越感으로서 思慮업는 言動을 行하야 平地에 波瀾을 닐으키는 것은 不可한 일이다 하물며 彼此의 襲擊이 無用한 騷動으로 되고 官憲의 干涉에 必要以上의 行動을 取하는 것은 大體 所謂 某某運的인 일로서 社會的 無定見의 것이오 만일 또 公普校에 在學하는 어린 學童까지 쪼차내어 迫害가 無辜한데까지 미츤다는 것은 同地方 多數한 士女의 가운데 일즉 事體를 아는 者가 업는 것 가튼 結果에 쓰지는 것이다

三

吾人은 衡平社員의 歷史的 地位를 이에서 數數히 說明할 必要를 늣기지 안는다 그러한 封建的 遺習을 하로밧비 打破하야 四海同胞의 人道的 觀念에 먼저 自己들을 開放하고 그리고 同一한 歷史的 運命에 依한 同志的 結合으로 共同한 時代의 難關을 것어 넘어간다 함이 實로 血性잇는 士女들의 眞正한 意氣일 것이다 이제 社會的 弱者된 衡平社員에 向하야 조그만 優越感을 表하고 愛護되어야 할 同胞에 向하야 稀有한 暴虐을 發揮하는 것은 대개 尋常치 아니한 過誤이오 또 恥辱이 지아니치 못할 것이다 보라 中國이란 者는 半萬年 遵習의 나라이라 그러나 晉宋歷代 塞外民族의 거듭하는 亂華의 受難에는 그 高閥世族 너무 區別 없이 一律로 破碎蒙됨 되고 族閥門地의 社會……

韓軍陣容을整頓 濟南奪回戰開始
山西軍은飛機로示威

(靑島四日發) 韓復渠軍은最近上海方面으로부터軍需品供給의途가開拓되엇슴으로濟南奪回戰을開始하기로決定하고靑州淄河店一帶에亘하야塹壕를築하고攻防兩線의陣을數設하얏다 此에對하야山西軍은王靖國部隊를左翼으로하야金嶺鎭辛店에集結을終了하고博興廣饒方面을近迫하는韓部隊와通絡하야韓軍을壓迫中인바數臺의山西軍飛行機는連日靑州縣方面의上空을飛行하야威脅中에잇다

靑州方面危機切迫
韓軍排日的宣傳文을撒布코 日人經營의工場占領

(東京電) 某處着電에依하면 濟南을撤退하야灘縣에總司令部를設置한韓復渠軍은最近灘縣昌樂靑州附近에서軍需物資를徵發하고長大한塹壕를構築하야山西軍과의一戰을準備하고잇슴으로靑州方面은再次戰禍를難免하게되얏다이제靑州에는男子三十名女子三名의日本人이在留하고잇는바二日正午에韓軍은濰縣靑州에서電信電話線을切斷하고『日本帝國主義者로부터借款하야中國을攪亂하는閻錫山을打倒』하라는宣傳『삐라』多數를撒布하는等一層不安을加하야戰戰恂恂中인바同地는濟南과如히避難不可能으로부터在坊子草野領事分館主任으로부터韓軍에交涉하야避難列車를準備케하야萬一의境遇는坊子靑島에避難케하얏스나如斯한時는韓軍이敗退하는時機임으로混亂을豫想하게되며果然無事할가는疑問인故로外務當局은同地在留民安否를憂慮하고잇다

(靑島四日發) 韓復渠氏의麾下第廿九師의一部는三日靑州의日本鐘紡鈴木小林兩洋行의工場을占領하야器物其他를掠奪하얏다急報에依하야日本官憲은直時嚴重抗議하고即時退却을要求하얏스나그들은二三日中에濟南을攻擊하게됨으로其時까지宿舍로借與하라하야退去치아니함으로鐘紡其他關係者는靑島總領事館에會合하야對策을協議中이다但各社가共히日本人事業員은全部避亂하얏슴으로被害는업다한다

賀耀祖軍에 濟南奪回命令
中央軍의陣容回復

(上海五日發) 武漢方面으로부터廻送된援軍도戰線에就하야中央軍의陣容이大畧整頓되얏슴으로蔣介石氏는津浦線方面總指揮로賀耀祖氏를任命하고一週間內로濟南奪回를命하얏다賀耀祖氏는昨日泰安에서就任하고直時戰時行動을取한바目下賀軍은石友三軍을包圍하는隊形을取하고잇다바今明日中에는濟南으로向하야外國側과交歡한後戰線을巡視하야士氣를鼓舞하야最後의勝利를確保할意氣이라한다

北方政府의 三大原則內容
首席에는當然閻氏

(北平四日發) 北方政府는左의三大原則下에서組織하기爲하야目下閻氏로부터張學良、汪精衛兩氏에게同意를求하고잇다

一、閻、馮、汪、學良、李宗仁의五名으로最高委員會를組織할
二、最高委員會는首席一名을推戴하야一切國務를總攬케할
三、最高委員會下에責任內閣을置함

右는南方政府의五院制度를無視하는獨自의政治形體로閻氏가最高委員會首席이될것은確定的이고國務總理는奉天派의好意를맛기爲하야孫傳芳氏或은顧維鈞氏의出馬를促進하고또奉天京의羅文幹、湯爾和氏의入閣도圖謀하리라한다

國民政府에서 電信電話檢閱
外國新聞通信員에 宣傳部로부터通知

(南京四日發) 中央執行委員會宣傳部는三日附로外國新聞通信員에對하야七月十日부터左와如한方法으로電信電話의檢閱을行하겟다고通知하얏다

一、軍事期間中모든新聞通信은外國語나中國語를不問하고此를檢閱함
二、新聞通信은모다發信者自身電話또는電話局에提出하라
三、暗號電報는暗號表와함께檢閱局에提出할것
四、新聞電報取扱의遲延을防止하기爲하야電信局과檢閱局이協力하야電報檢査의迅速을圖謀할것
五、外人通信員은當局의要求가잇슬時는中國文으로打電할것
六、外人通信員으로서外交官또는領事官憲의特權을利用하야打電할時는外交部로부터그外交官또는領事館에右不法行爲의停止를要求할것

閻錫山氏 最近의動靜
樊氏遺骨을出迎

(北平四日發) 閻氏는過般河南에서戰死한樊鍾秀氏遺骨을出迎키爲하야今朝石家莊에到着한……

耐空飛行의 世界的新記錄
五百五十三時間突破

(시카고四日發) 去六月十二日來飛行을繼續하고잇든『한더ー』家五人兄妹의耐久飛行機『씨티ー오부시카고』號는獨立祭의四日午後六時二十一分五百五十三時間四十六分이라는驚異的世界記錄을내고着陸한바『모ー타ー』는大畧解될形勢이엇다 이新記錄은『작손•오부라인』이昨年七月에낸記錄의百三十三時間二十四分三十秒를突破한것이다

失業救濟로 勞、自兩黨提携
企業計劃의立法案 英政府下院에提出

(倫敦三日發) 百八十萬의失業者救濟는英國政府의國家的重大問題인바自由黨에서는이失業政策의遂行을目的으로서勞働黨을援助하기를承諾하고兩黨의提携가成立되얏다右提携의結果失業救濟에關한許多의企業計劃의立法手續完了를促進할一緊急法案이來週下院에提案하게되얏다此에附隨한相當한巨額의支出案도下院에提出될터이라한다

英金融業者 重大決議
通商을促進키爲해 互惠協定締結하라

(倫敦三日發) 三日倫敦서英蘭銀行을筆頭로各銀行金融會社頭取등網羅한銀行家大會가開催되야英國産物資의一部를擴大하는同時에英帝國內各國間의通商을促進하기爲하야帝國內各國間의通商互惠協定을締結하라는것을必要條件으로帝國內의모든產……業者인英國金融業者의이決議는非常히重大視하게되는바이다

船舶無電技師가 一齊總罷業斷行
日本海運界에前例업는事件 要求條件拒絕當코

(神戶電) 船舶無電技師의最低賃銀制定待遇改善要求에對하야當業者神戶海事協同會에서特別委員에選擧된神谷船主代表松田海員組合長都竹海員協會主事의三氏는四日正午부터海事協同會에서最後的協議를行한바船主側代表의態度는强硬하야이不況時期에海員側의要求를容認키難하다고主張함으로濱田代表는船主側에誠意가업슴으로此以上會議를進行할必要가업다하야決裂되얏슴으로交涉은決裂되어其結果海員協會에서는即時各汽船에總罷業決行의指令을發하기爲하야準備를進行中이다如斯히日本海運界에前例업는無電技師의總罷業이一時에斷行하게되얏다 또海員協會에서는決裂直後全國에잇는船舶無電技師에對하야特別委員會는決裂되엇다 또다시指令을기다리라고無電을發하얏다

財部海相과 岡田大將凝議
新國防案問題

(東京電) 財部海相은四日午後十一時半官邸에서岡田大將의來邸를要求하야約一時間에新國防計畫案實施에對하야五日午前零時半까지協議하얏는바右는近日來財部海相과谷口軍令部長이元帥參議官을歷訪하고問題에對하야諒解를求하고잇는바會議席上에서는善任者로서의補佐의任務를하겟다고하고잇슴으로此點에對하야協議한것이라한다

農村救濟를絶叫코 大示威運動을計劃
現內閣의金融偏重經濟政策은 全國農民을虐殺하는것이라고 一萬餘町村長動員

(東京電) 『濱口首相의經濟政策은金融資本中心의經濟政策은不自然하게農村의疲弊를招來하야全國의農民을虐殺하는것이다地方町村은義務敎育費一千萬圓의增額으로도다른救濟施設을한다』고하야日本全國一萬七百餘町村의町村長會議는全國一萬餘町村의疲弊를救濟하는同時局面打開의方法을講究키爲하야來七月二十八日赤坂三會堂에서臨時總會를開하고不景氣擊退의具體的實行策을協議키로되엇다大會에서는强硬한宣言決議를하는同時濱口首相、井上藏相、安達內相等과會見하고農村의窮狀을陳情하야政府當局의反省을促하기로되엇다뿐만아니라大會終了後는全國的으로農村輿論을喚起하야從來와가튼微溫的인運動이아니요目的을貫徹하기까지政府에對한示威運動을繼續할터이다그우에今秋九月頃에는東京에서約一萬餘町村長을總動員하야農村救濟의第一聲을擧할計劃을促進中이다

伊國政府에通告
補助艦問題로 交涉準備가되엿다고 『브리앙』佛外相이

(巴里四日發) 佛國各紙의報導에依하면『브리앙』外相은駐伊佛大使『드•포ー랄』氏를招待하고佛國은倫敦會議에서남긴佛伊補助艦交涉의再開準備가整頓되야잇슴을伊國政府에通告하라고命하얏스나但『브리앙』氏는交涉再開前에亞弗利加北岸『노리비아』問題等佛伊間의政治的懸案을解決하기를希望하고그趣旨를『뭇소리ー니』首相에게傳達할터이라고

日本居留民에 避亂을勸告
兩軍交戰難免

(靑島四日發) 韓軍과山西軍과의膠濟線方面에서의交戰은드듸여避키어렵게되얏슴으로當地總領事館은膠濟沿線危險區域의在留日本人에避難勸告를하얏다

五個月間의 勞働爭議統計
件數로五百七十餘 參加人員六萬

(東京電) 內務省社會局調査의本年一月以後의勞働爭議件數及參加人員

	件數	人員
一月	一〇一	一七、九〇八
二月	九七	八、八六二
三月	一二七	六、九〇〇
四月	一一一	二五、八八一
五月	一三七	九、五四〇

合計五百七十四件、六萬九百九十一名으로大畧昨年一個年間에匹敵하는件數로서그原因은賃銀減額反對百四十四件解雇退職手當의確立增額百件等自衛的要求가多數이고賃銀增額要求는四十八件에不過하다

資本家의反對에 社會局强硬意見
勞働組合法案問題

(東京電) 政府의勞働組合法案에對하야全國資本家는一齊히反對하고極力同法의阻止를運動中인바無理로議會에提出한다면勞働爭議取締法으로써取締法의不備를補充하고그統一을計畫하라고主張하고잇슴에對하야社會局에서는어데까지勞働條件의維持改善을法案의主目的으로하고强硬히主張하고取締에關하야는現行刑法、治警法、治安法、暴力行爲取締法、警察犯法、銃砲火藥取締法等이얼마든지잇다고한다

特別年金案 再次米上院通過

(華盛頓三日發) 大統領의拒否에逢着한米國의歐洲大戰出征老兵特別年金案은三日에再次上院에提議되야通過하엿슴으로大統領은憲法上不得已此를是認署名하얏스나이結果國庫負擔은莫大한增加를보게되얏다

日本全國農村의 負擔만四十億圓
政友會서調査키로決定

(東京電) 政友會는四日午後二時半本部에政務調査會國民負擔輕減特別委員會를開하고堀切委員長以下各特別委員及政務調查會正副會長等이出席한後堀切委員長이開會人事대신으로調査方針에對한私見을述하고山崎總務로부터前年度政務調查의內容經過를說明하얏스며鈴木、太田、加藤、土井等諸氏로부터

一、金解禁의結果物價가下落되엇슴에不拘하고貸主가貸付當時의金額을回收함은不當利得임으로相當히課稅할것
一、農村政治를爲하야約四十億에達하는農村의借金에團體的整理組合을組織시켜長期低利의借替를施行케할것
一、所得稅의均衡、相續稅의改正
一、關稅의大改正
一、營業稅制度廢止
一、酒造稅를累加制度로改正

等을調查하기로提議하야意見이一致되어三時半에散會하얏다

訴願委員會 實現될形勢

訴願法의制定은地方制度改善實施에伴하야行政處分에對한異議申立의申請을附與함에잇서民意暢達에必要한點으로政府에서는目下審議室에서立案審議中인바自治制의實施와함께制定施行하기로決定하얏다그러고現在의林野調查委員會及賦稅不服審查委員會는今回새로히制定하라는訴願의一種이나이것은別로히廢止치아니하고現存대로併設할模樣인바實施된다면當法案은決議機關의設置를要함으로政務總監을委員長으로한訴願委員會의設置를보게되고此에伴한官制는勅令으로서公布할터이라한다

新國防計劃에 아즉意見不一

(東京電) 谷口軍令部長은過般成案을어든新國防計劃에對하야伏見大將宮、東鄕元帥、加藤大將을訪問하고各種諒解를求한바國家의存亡에關한重大問題인만치次回의軍縮會議對策에對하야아즉完全한一致에達치못하고非公式參議官會議도元帥會議도遲延되리라고생각되는바谷口部長은今後屢次加藤大將과會見하리라한다

政府에進言 對露策確立을
北洋漁業問題로 公正會態度決定

(東京電) 貴族院公正會는三日午後一時半昭和會館에서政務調査會第三分科會를開하고北洋漁業問題에對하야協議한結果露國官憲의日漁船壓迫과國際法無視로서政府에서도斷然艦艇을派遣하야該問題에對하야折衝하는模樣이나此際에對露策을確立하야斷乎한態度를取하도록公正會로서外務當局에進言할必要가잇다함에意見이一致되야來七月第三第六分科會、十日總會를開하고그를協議하게되얏다

海軍力缺陷으로 陸軍側이主張
航空隊充實을

(東京電) 倫敦條約에依한海軍力의欠陷으로陸軍部內에서는急히防空航空隊의必要를提唱하고잇다그리고專門家方面의具體的意見으로서는

一、爆擊隊一聯隊戰鬪隊三聯隊로서編成된防空飛行隊를東京橫濱、大阪、京都、神戶、北九州地方에常備하라는것이다

條約批准의 米上院召集

(華盛頓三日發) 今期米國議會는三日午後十二時三十六分에閉會하얏다『후ー버ー』大統領은直時上院特別議會를召集하야來七日부터倫敦條約批准의討議를開始할豫定이다下院은大統領이特히召集치아니하면十二月까지는休會하리라한다

八面錄

○印度反英運動으로、服役者만三千名이라고
○但英國政府의言明이니、實數는얼마나될는지
○民政黨政務調査會에서는、知識群의就職難對策으로、官立大學을廢止하자는意見
○就職難의原因이大學에만잇다면、이야말로近來의新發見

NEW ILHAN & CO. DRUGS

胃腸病靈藥 三種硫化炭素錠

【TRIPLE SULPHOCARBOLATE COMPOUND】

005124

米國醫藥界에서アスピリン다음에 第一多數히所用되은 三種硫化炭素錠이니 그理由는アスピリン이多期各種疾病에 解熱鎭痛劑로 唯一無二한것인만콤 三種硫化炭素錠이夏期에第一多數되는胃腸病에靈藥인까닭입니다。

夏期消化不良。暑氣로因한 一般泄瀉。果實。瓜類等冷物과就眠中腹部冷却으로生한下痢。腹痛其他赤。白痢疾에반다시 必要히며더욱小兒들의靑色大便。大便不調。乳滯로生한胃腸病에大端神効하야 不過數錠에確的한効果를得함니다。

胃腸病靈藥인故로 坊坊谷谷의醫師나藥種商이 大略全部此三種硫化炭素錠을 準備하엿스며더욱이夏節에는 반다시 家庭에常備치아니치못할靈藥이니 貴邊醫師나藥種商에게請求하시든지直接輸入發賣元인 柳韓洋行에注文하시오。

三種硫化炭素錠은 外國製藥品中에도 夏期代表的靈藥이오니 醫師나 藥種商을차자藥을請求하실지라도 平凡한藥을顧치마시고 반다시 舶來藥三種硫化炭素錠을 指摘하야請求하시오。有名한藥에반다시確實한効가有한것임니다。

京城鍾路

外國藥種一般 醫療品輸入專門 柳韓洋行

振替京城一一五八 電話光二〇二六

其他有名藥品! 優秀品六〇六號。サリヘタシン治淋注射。蛔虫球•버물나무끄 輸上米國金龍頭

廣告 82

外務社員招聘

中等學校卒業程度로京城市內에居住하신분으로生命保險界에多大한希望이有한人士는每日午前九時로正午外지當支店에來談하시요 (但年齡은二十五歲以上男子에限함)

日本生命保險會社朝鮮支店 京城南大門通二丁目一番地

指導社員 趙鏞國

公認 自動車運轉手養成

◎構築設備教育方法朝鮮第一、卒業生就職指導成功者多數
◎普通科二個月卒業全學費金七十一圓
◎自働車敎育實與活動寫眞應用教授
◎無試驗入學許可二錢切手添付申込學則送

京城西大門町一丁目 公認 東洋自働車講習所

鈴木陸舍大將閣下의 主唱하에 創設된 軍醫部漢醫學研究所 ……此際에一大試用하시압소서

六味湯	一劑特上	二圓五十錢
八味湯	同	二圓八十錢
十全大補湯	同	三圓三十錢
大補湯	同	十圓
八珍湯	同	三圓三十錢
四六湯	同	三圓
水土湯	同	三圓
肥兒湯	同	一圓五十錢
附子理中湯	同	三圓
補中益氣湯	同	三圓
調經種玉湯	同	三圓八十錢
倍四物湯	同	一圓十錢
雙和湯	同	一圓十錢
固眞飮子	同	三圓三十錢
歸脾湯	同	三圓三十錢
六味丸	同	三圓五十錢
八味丸	同	四圓
十全大補丸	同	十二圓
大補丸	同	四圓五十錢
四六丸	同	四圓
肥兒丸	同	二圓五十錢
水土丸	同	四圓
七製香附丸	同	三圓

別告 服藥家에如何한處方이든지付送則廉價調製함
十圓以上注文則送料本院負擔 京城府鍾路五丁目三三 內外科及花柳病科專門

百中院漢藥部 振替京八七七四番

大學生(職을求함)家庭敎師、語學數學出張敎授 私立學校敎師、飜譯及醫院助手等에備入希望의분은左記에電光二四二〇構內十八 京城帝大學友會共濟部

奇想天外의大發明

勿驚 잉크一回入 十年間使用

拾年分잉크가 理想的으로 充分히 完全裝置된 新發明特許品 特히旅行 外出 登校엔 不可不

世界一週萬年筆

◎萬年筆이라는것은 地方에잇서서나 京城에잇서서나 잉크甁이 업는곳에서만 쓰난것이 그의使命입니다 그러나 只今까지 世間에잇는 萬年筆은 偶然한곳에서 筆記中이나 旅行中에 잉크가 업서서 萬年筆을가지고도 쓰지못한 답답한困難과 야속한狼狽을 當케한 쓰라린 體驗은 우리가 百番이나됩니다
◎即萬年筆自體의使命을다하지못하는不具品 不信任品을가젓든사람입니다
◎그러나世界一週萬年筆은十年分잉크가裝置되여잇스며 追加잉크를 永久無料進呈하니 그의使命을完全히 十分다하는것은 勿論이요 使用人의 滿足이어데에 잇슬것슴니가!
◎經濟上、實用上、唯一無二한 本品을 特價賣出中 一刻速히注文하시오
◎左記本品의三大誇張書가事實과相違되는時는

金百圓進呈

一、日本의正正當當한大萬年筆會社에서 金ペン의質、軸의質、仕上의精巧가 秋毫간치도相違되는【絶對同一品】임니다 定價로廣告販賣하는것과【四圓二十錢】
二、日本商品中에는【最高級質品】임니다 (今日의日本商品은決코舶來品에遜色이업다)
三、東京의時價 大阪의時價 京城의時價보다確實히【第一廉價】임을斷言합니다 (超高級正十四金ペン純エボ軸이나 不合意返金交換隨意)

◎本世界一週萬年筆은前聞에三分晉되는空間이잇습니다 此空間이新發明한點으로世界一週라命名한바입니다
一、此空間에萬年筆用乾燥インキ補이三年分드러잇습니다 【百八十回分】이드러스니實은十年分이나됩니다
一、此インキ의質은金ペン에無害하기와色에鮮明하기와流에潤하기가또한世界一임니다 이가치조흔インキ가三年分드러잇습니다
◇用法은普通잉크을入하는代에冷水을入하고그空間에잇는잉크를ペン先이나紙片으로조금軸中에移入하고二三回振하면適히조흔잉크가되기이가치곳簡單하게되닙니다

特價 二號 三圓二十錢 十四金細輪一入 三十錢增 送料當分本社負擔
三本以上注文하면宣傳價로 謝金一圓進呈

(實物의三分之二縮)

販賣員 特約店 募集 京城水下町四番地 平和堂文具部 電話光六三二 振替五番 特約店 和信商會 漢城圖書會社 鮮光印刷會社

四日以來의暴雨로 京義,京元線列車不通
市內浸水二百,漢江增水廿三尺
京畿一帶에被害莫大

사일새벽두시경으로부터경성을 위시하야 복부조선각지에나리기시작한큰비가조금도그치지안코 오일까지계속하엿는데 오일밤중에는바람까지강하게불고소낙비가퍼붓드시나리어 시내각처에도 역시불소한피해가잇섯는바 시내에서도비교적나즌지방인 교북동(橋北洞)옥천동(玉川洞)부근과 천변에잇는 통동(通洞)청진동(淸進洞)부근사람들은피난준비를하노라 고밤을새엿다 또한경성부근지방에는 경의선(京義線)경원선(京元線)렬차가 일시불통되엿스며경인일등도로(京仁一等道路)를위시하야각처의교량과도로가 침수되고 자동차는불통되여 비상한혼란을닐으키엇는데비는요행이오일오후한시경부터긋치기시작하얏다

兩線不通個所

사일밤부터 오는호우때문에 오일아츰에 이르러는 마츰내철도선로에 침수가 잇서서경의선과 경원선은 불통이된 사변이생기엇다 이제 각선의상보를보도하건대

△京義線 (五日午前五時鐵道局電) 昨夜來의豪雨때문에五日四時頃부터金村驛構內約一尺浸水또同驛下場內信號機前後各約二十米線路決潰又陵谷一山間二四、四키로米의附近中山川橋梁上約一尺의浸水가잇서列車不通이엇다

▲京元線五日午前四時頃부터議政府逍亭間龍山起點四一、五키로附近이씻어가서約二十呎이崩壞하엿기때문에第五百二列車는逍亭驛에서開通을기대리게하엿든중同五時四十分에至하야開通의報에接하여四分이느저發車하엿스나同區間三六八키로附近約八十米線路土砂流失不通으로도로돌라오려하엿지만三九六키로附近이씻어지고또崩壞된때문에列車는前後의線路故障으로아조가도오도못하엿다그래서現場에서開通되기를기대리고잇는중이다며옥同區間에前記한以外에三五五키로附近約四十米線路土砂流失四○一키로附近道路川開溝「베벳트」流失때문에第五百二十五列車는議政府로부터第五百二列車가되어서返復運轉을하엿다

漢江增水廿餘尺
이십삼척가량이증수하엿다

만일금후또강우가 그치지 안는다면 사면에 시내를로인하야권렬우려가잇슴으로경찰과소방대는 필사적으로 경계중이라하며 자동차의길이문허지고 우편물조차 두절되엇다 사일경함선

금번폭우로마포일대(麻浦一帶)의한강은 오일오전
九時 四米突 九時半五米四
十時半 六米五 十一時半六米八
으로 각각증수되여가는데 아즉위험한상태는 아니나 마포강안에사는주민들은 그위험을미리피하고저 방금피란을 준비하고잇고 일부는임의 피란하엿다금후만약 강우가계속되여 한강이현재보다 이십삼척가량의 증수가된다면 이촌동(二村洞)은 또다시 큰수란을 당할것이라하는바이나 아즉까지 강안에는이호박게 침수되지안헛고 서계동삼십삼번시(西界洞 三三) 김종철(金鍾喆)방신축중건물이도괴된것박게피해가업다한다

議政府에浸水三百
제방이문허저서일시위협
列車不通으로一時混雜

금번강우로인하야 경원선 의정부(京元線議政部) 에는 두험천(豆險川)의 제방이 결괴되야삼백여호의침수를 보게 되엇는데

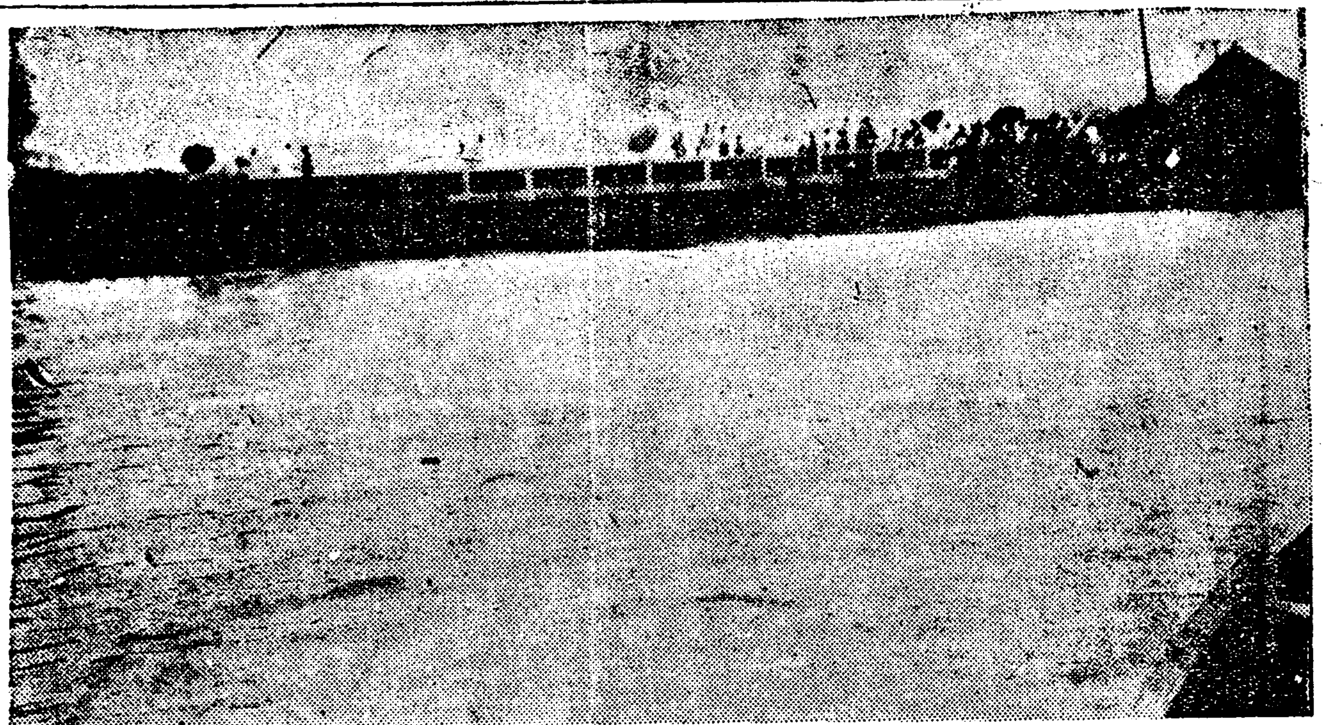

○마포관란교부근증수

警備電話不通

오일밤중 폭풍과가티 나리는호우로인하여한강연안일대의경비전화(警備電話)가 불통되어 수해상황조사에 는크게곤난케되엿다는데 방금복구공사에 분주중이라한다

제오백이호열차는 의정부에도착되야덕정역(德亭驛)을향하든바 양주고읍(楊州古邑)선로가 달일(鐵路越)근처에서압선로가강우에 문허저 진행을못하고잇든바 또뒤에선로도 문허저나오도못하게되야잇슴으로제오백오호열차가 『벤도』를실고와서그차의승객 일백구인을 구조코저현장에급행하얏다한다(양주지국뎐화)

東豆川橋流失
의정부의연침수

사일밤이래의호우(豪雨)로동두천다리(東豆川橋)가문허저서경원선(京元線)은불통되는데그복구긔(復舊期)는 아직은알수업스며 의정부시내의 침수는의연히침수되여 잇는상태요 그부근농작물은 거의 전멸상태이라한다(오일양주지국뎐화)

하며 시외전신전화(市外電信電話)는 아직까지고장이발생한곳이 업고사일오전 아홉시부터불통된 경성원산간(京城元山間)은동일오전 칠시오십분경성목포선(京城木浦線)과경성전주선(京城全州線)은오후네시오십분부터각각복구되엇다한다

忠北沃川에만 罹災者四百
전등선이 전부파괴

충북일대의 피해상황은 작오일아츰까지 판명된수효가
▲家屋流失二▲全潰二▲半潰十三床上浸水百七戶
의다수에달하엿는데그중에도가장수재를만히입은곳은옥천(沃川)읍으로 제방을넘어몰려드는침수때문에 전등선(電燈線)이전부파괴되어삼일밤부터는옥천시가전부가 아조암흑세계에빠지고말엇다이때문에 소방대(消防隊)와 경관대까지 출동 하야경계중인바 사일까지에 옥천군청에수용한리재민수효가사백여명의 다수에달하야 전시내는일대혼잡상태를이루고잇는중이다(忠北知事發警務局着電)

百五十名乘客
문산역에서묵사이어

렬차가불통되기때문에방금각선에는 가도오도못하고잇는 승객이 매호삼을이두고잇는데 위선경의선문산역(汶山驛)까지갓든 제륙렬차의 승객약일백오십여명은 부득이뒤에오는 다른렬차로개성(開城)으로도라가서다시개통을고대하고잇는중이다

五日夜開通豫定
철도국의응급공사로

이와가티 불통된 각선렬차의개통시긔동에대하야 철도 당국은작오일오후세시에아래와가티말하더라
▲京元線=오일아츰부터 불통임으로 방금 복구공사에진력하는중인데 아마 오일밤은두시안으로는 개통되어 륙일아츰의긔차는 전날과가티 운전될것이다 방금별로 도보연락은아니하는중이다
▲京義線=오일저녁아홉시까지는개통될모양이다
▲京釜線=별일업시평상시와가티통된다
▲京仁線=이선도별고업시운전중이다

密陽의暴風
倒屋殺人
호수가범람하고민가피해
暴雨끗테또暴風

총독부농무과원의 말에의하면 수재로 피해가만흔경남밀양(密陽)일대에는 또다시모진바람이 불어서 리재지의참상은 말할것업고 농작물의피해는 실로막심한모양이라고하는데 폭풍에 동군하남면(下南面)에잇는국농호(國農湖)라는호수물은범람하여 부근전토에넘처나고잇스며 또한민가 이십사호의집웅이불어 업서젓고 창고(倉庫)가도괴하는바람에조선인녀자한명이참살되엇다고한다

長城一郡浸水
千二百餘戶
류실도궤된가옥이십일호요
洪水에溺死四名

전남장성군(全南長城郡)일대가수국화(水國化)하야 일대소동을 일으켯다함은 임의본보에 보도한 바어니와 이제그피해된 바를조사한바에 의하면읍내(邑內)가 삼백여호침수이엇스며역전(驛前)이삼백여호와 월평리(月坪里)가이백여호 사창(社倉)이일백십여호기타 각디에서 이백여호가 침수되엇고 류실도괴(流失倒壞)된 가옥은 전군을 통하야 십일호로물에 싸저죽은 자가 네명중에 두사람은시체를 건지고 두사람(한사람은중국인中國人)은 지금까지시체를찻지 도못하고 잇다하며 지난이일에는일긔가 조곰개임으로 피난민들은 각각집으로 도라가집을수리한다는 한편전주(電柱)두개와뎐신주(電信柱)한개가잡바지고 밧과논은 지금조사중이나 아마도 수만두락의피해를 내엇슬터이며 제방(堤防) 이십여개소와수리보(水利洑)가수십개소며교량(橋梁)이이십여곳이나파손되야 자동차각선로(自動車各線路)는두절된바 이복구공사가어느때나 끗을마칠는지 개통이 캄캄하다하며 먹을 양식이 업다하는 일반리재민(罹災民)들은 갈곳과 먹을것을찻지못하야남부여대(男負女戴)로문전 걸식(門前乞食)을 하고 일반농가(農家)에서는수보여사와방천곳치기에 열중한다고한다(장성)

冷待에憤慨한旅客
主人妻女絞殺
자는중에바줄로목매어
兩女子가一時慘變

신의주부마전동(新義州府麻田洞)에서 식객이자기주인두사람을 결항살해한참극이 잇섯다 동왕자제지회사(王子製紙會社)사택한송(韓松)의집에와잇든정강현(靜岡縣) 출생의 상호금작(上戶金作)은그집의 처『도미와달』(요지에)(九)를사일오전녕시경에 잠자는틈을타서 별안간 습격하야 바줄로목을매여 죽이엇다는데 이급보를듯고 신의주경찰서(新義州警察署)원이현장에출장하고교본(橋本)검사가검시하는등 일대소동을 이루엇는데범인은 범행후곳자수 하엿는바범행의원인은 그집가족이 냉정한것을 분개한 까닭이라한다(신의주)

各地被害

長湍郡 작일사일새벽부터의호우로인하야장단군(長湍郡)에잇는림진강(臨津江)이증수되여 오일오전열시 까지에이십척에 달하고 더욱 증수되는중이며판문면(板門面)의 사천(沙川)의 내에서는 물이범람하여 장단읍내로부터 개성(開城)에 통하는 자동차는 불통되엿다 또한금촌(今村)문산(汶山)간의 렬차 불통으로 하여 장단역 구내에는 승객으로혼잡을일우엇다고한다

永登浦 오일오전열한시반까지 이곳북면(北面)과 동면(東面)경계의목포가도 (木浦街道)는 침수되고 마장교(馬場橋)의가교(假橋)는류실되어교통은두절되엇스며 북면구로리(九老里)의경계인일등도로(京仁一等道路)도지면에서 곱기여섯자나물에잠기어교통이두절되엇스며 동면과서면의 계에잇는안양천(安養川)이 증수되여 량면의교통은막히엇다

坡州 (五日午前十時半着電)주내면봉서리(州內面鳳棲里)에잇는철도암교는 복구되엇스나금촌역(金村驛)으로부터금릉리(金陵里)사이의선로류실된것은오늘중에는복구될희망이업다그리하야 오일아츰에는능곡일산간(陵谷一山間)과금촌문산(金村汶山)간의옮겨오는렬차는문산에서 정거중이다 그리고 수색(水色)과경성간에는통하야 승객을 위하야림시렬차를운전한다

楊州 (五日午前十時半着電)의정부와덕정간(議政府德亭間)철도선로류실로인하여룡산공무소(龍山工務所)에서는복구를하기위하여 림시렬차에 인부백명을 실니어보냇다는 전화가잇섯스나 룡산으로부터 이십삼『키로』『메돌』지점의정부 창동간(議政府、倉洞間)의 선로가문허저중간에서머물으게되엇다고한다

廣州 오일오전 열시 한강증수가십륙척에달하고매시간에 한자가량식 증수가 되는중임으로부근사람들은 불안에 싸혀잇스며 광장나루(廣壯津)는 도선을 [illegible]

仁川 인천부내에는침수가옥이 오십팔호 붕괴된가옥이 일호이며 영등포와오류동(梧柳洞)사이의 도로침수로교통이두절되여고통이다

咸安一帶는 二百餘町小海
벼이종이 언제될는지몰라

수재때문에 함남각처에 출장중이든 총독부농무과 흑음 기수(勞務課黑實技手)는 작오일아츰에도라와서 각처의 수재상황에대하야 아래와가치 말한바 경남김해군진영면(慶南金海郡進永面)의 박간농장(迫間農場)은이십일에 범처낙강 물이일실불끈이나 증가바람에 물이건혀싸지지못하야 이백여정보는 름바다로화하고또함안(咸安)케일,케이,농장도 모다이백여정보의 침수가잇섯는데 압흐로 날이속히개이지안코 또물이 싸지지안으면 벼(水稻)를 모다 썩어업서질밖게 업는 형편이며 또한밀양군의 밀양수리조합(密陽水利組合)은일백오십여정보가 벼모도다심으기전에 그만금번의호우를 맛나서 벼모종은 언제옴기게 될는지 막연하게되엇고다한다

參茸 唐草乾材部 散賣 貼藥 米藥調製 專門 藥은朝鮮商會 肝氣鬱風영약환 百腫根治腫仙膏

纛島에서 渡船顚覆
일명은익사

금일오후한시경 시외왕십리(往十里)뚝도(纛島)사이에잇는뚝 『고지』 다리에서목선한척이전복 되어그배에탓든 네명이 물에싸저그중에한명은겨우 헤염을려행 위복명이되야 방금 그시체를 찻는중이요 남어지세명은 구조되얏는데 싸저죽은사람의 주소성명은아직알수업다한다

侍天學生會의 二週年紀念式

시내시천교학생회(侍天敎學生會)에서는 동회의창립이주년기념식을 륙일오후팔시 시내견지동시천교당안(堅志洞侍天敎堂內)에서 거행한다는바식순은여흥도잇스리라한다

京城市內의被害

鍾路管內의被害
床下沒水百餘戶
담문허진곳도만타

사일새벽부터의호우로인하여 경성시내에서널어난피해상황통계는 오일정오까지알에와갓는데 각서별로는다음과갓다
▲家屋浸水二百二十一戶▲家屋倒壞三戶▲垣墻崩壞二十個所▲道路破損五個所▲橋梁流失一個所

쏘다저나리는 호우로인하여 종로경찰서관내인시내 청진동(淸進洞)이백이십구번지의 담장길이 두간넓이사척가량이 문허젓고 광화문통구십사번지에도 담이문허젓스며 청진동일백사십륙번지압도로는 길이한간 넓이삼척가량이 함락되엇스며 적선동관훈동방면에상하침수가백여호이라한다

東大門管內
安岩堤防決潰
아즉은별일업다
東纛島大面水勢

시내동대문서관내수해와침수는 그다지심치안흐나 숭인면 신설리안암선제방(崇仁面新設里安岩線堤防)(殖産銀行運動場附近)이결괴(決潰)하야 전답에침수하엿슴으로 방금 관하소방조가출동하야 방지중인데 뚝도(纛島) 부근의한강증수상태는아래와갓다
午前 六時 四米四○
八時 四米五○
九時 四米九○
十時 五米五○
이라는바 동 뚝도 부근은 십메-돌(十米)에 달하여야 위험상태에 이른다는데 금번비는 춘천(春川)가평(加平)등 상류지방에 강우가만치 안코대개는 경기도관내 임으로 지금부터비가그친다면 이상증수가 되지안을것이며 만일한강상류에 비가오면 뚝도에는 팔구시간후에증수를보게되리라고한다

本町署管內
床下浸水四十
담문허진곳도만허

지난삼일저녁 부터 쏘다지기시작한폭우로 말미암아 시내본정경찰서(本町署)관내의피해상황을듯건대 상하침수가옥(床下浸水家屋)이 사십삼호에달하며 문허진곳은 대화정(大和町)방면에륙개소를 필두로하야 아래와갓다한다
石垣崩壞二個所八間 板墻崩壞十三個所六十五間
屋根破壞墜落 四個所二十四坪
道路破損 四個所 五坪半

西大門署管內
七十八戶浸水

지난삼일저녁부터 폭주한 비는 시내각처에 적지안은수재와 교통두절을 보게된바 서대문관내(西大門管內)는 교북동(橋北洞)과교남동(橋南洞)사이의 가교(假橋)가 지난사일 급히내려오는수세로위험한곳적 파괴되어 아직차마교통이 두절되엿스며 금오일에는 서대문형무소압 현저동(峴底洞)부근 물 되고 현저동(峴底洞)부근 담(石垣)길이 오간이나 문허젓스며 침수가옥(浸水家屋)은
▲橋北洞一二戶▲玉川洞三○戶▲峴底洞一九戶▲中林洞一一戶▲蓬萊町三丁目—四丁目六戶▲合計七八戶
의다수에 달하엿고 도괴된가옥(倒壞家屋)은
▲竹添町三丁目四一○番地▲蓬萊町三丁目一八一番地)의두곳이며도로파손(道路破損)된곳은
竹添町三丁目道路約一間
高陽郡神道面三松里一等道路外橋梁三間의二介所破壞되엿다고한다

市內電信線 一時故障
나무가넘어저
地方聯絡線復舊

사일밤부터폭주하는호우로경성부내각처에는 전화(電話) 전신(電信)고장이빈번한바중앙전화국에서발표한바에의하면아래와갓다(午前十一時現在)
本局區域障害件數 七八
修理未濟 四一
光化門區域 七五
修理未濟 五○
龍山局區域 一五
合 一六八件
修理未濟 四

各地降雨量
(一耗一升八合三勺)

議政府 三○九耗　加平 二二五耗
抱川 三三五耗　春川 二四六耗
漣川 一三三耗　江華 一三七耗
金浦 一三九耗　廣州 一三二耗
龍仁 一四九耗
華川 二一三耗
永登浦 一七五耗　水原 一五五耗
利川 九六耗　平澤 八六耗
汶山 一八五耗　安城 五一耗
京城 二○九耗　龍巖浦 一五耗
仁川 一四○耗　元山 一四○
江陵 三○耗　咸興 九耗
中江鎭 五耗

六日은비가안온다

고기압은 동부남쪽으로부터 조선에 확대되어잇스나 해의기황압의 배치가불안하며황해도(黃海道)근변에서는 부커기압이잇스며 륙일에는 비가쉬칠듯하나 흐림모양이라고한다

共黨員二百名密會
直接行動又決議
間島守仲吾子에서
人心再次不安

지난이십륙칠일간 수신 오자신강(守仲吾子身江)부근에잇는삼림중에서 공산당이백여명이 비밀회의를열고 모방면에 대한직접행동을결의 하얏다는바 이소식을들은 간도는 그동안얼마큼고요하든 터이엇스나 또다시불정소연하게되엇다한다(간도지국전보)

黃金町에三角衝突
전차와사람이충돌되자
자동차가와서덥처

사일밤 일시사십분경에 쏘다지는비로 말미암아 인적이희소할때에 시내황금정(黃金町)이정목 삼십오번지압헤서 전차(電車)와사람이 충돌한우에 또 자동차가 달려와서 이중충돌(二重衝突) 의사건이발생하엿다그 서대문(西大門)을떠나서광희문(光熙門)으로향하는제일백칠십오호 전차가 전기지점에다다러 심사번지에 거주하는리태운(李泰雲)(三○)이가 술이취하야 궤도(軌道)를 건너가려다가 서로충돌되어 왼편귀와 왼편발판을외에삽개소의 부상을 당하고 넘어진것을 전차파감독강수만(康守萬)(三九)이가 현장에립회하야 검사할때에 대륙자동차부(大陸自動車部)운전수오만산(吳萬山)(二五)이가 삽백륙십팔호자동차를 운전하야 질주하다가 강수만을치여 오른편어개와 다리와얼골에타박상(打撲傷)과찰과상(擦過傷)을입히엇슴으로피해자두사람은 모다그부근에잇는고정병원(高井病院)에입원시켜응급수당(應急手當)을가하엿스나 치료될수는상당히 걸니리라한다

警察部員出動
檄文을押收
각사회단체를일제수색
各警署도緊張

지난사일광화문우편국소인이씨한 능사관인쇄의불온한격문이시내각처에 배포되엿슴으로 인하여 시내각경찰서에서 비상한활동을 하엿다함은 루보한바이어니와 경기도경찰부에서는 지난오일오후 돌연히 경성신간회본부를위시하여 동시회 로총(勞總)농총(農總)근우회(槿友會)등각사회단체의 사무소들 수색하여 전단문 등을 압수하엿다한다

肺病肋膜患者의大福音
肺病靈藥 偉効如神 肺治素 無効返金 全快保證

肺病特効藥肺治素는元帝大敎授白井光太郎博士의公表한漢方醫方에依하야珍重하는秘藥을主劑로하고最近科學의精妙한化學作用으로研究完成한新藥으로이것을服用하면如何한重症患者라도곳그날부터効驗이잇서날마다괴로운기침, 담에고생하는患者, 恐怖와失望의中에虛하시는患者도不可思議하게, 肺治素는第一몬저熱을내리고盜汗을씻치고氣分을爽快하게하야漸次食慾을엇게되어次第로體力을回復하고血氣를充實케하야衰弱한身體를健康케하는異常한힘을가젓소 血管破裂의病竈에對하야淋巴腺을移行結核菌을撲滅하는一大特長을具有함 기왕부터약에는질다란効能書는잇는것이나肺治素갓치効能的確한名藥은其必要업고다만네강의說明만으로充分하다맛습니다 그런까닭에世上에떠도라단이는肺病肋膜에고생하시는분들은속히肺治素의眞價를試驗하시고그効能을맛보시기를바랍니다 藥價 十日分八圓 廿日分拾五圓 卅日分貳十貳圓 (代金引換料送料五十錢) 合資會社 靑田順天堂 福岡市供町一番三 電話一三五番 振替福岡二六一三五番

殖產積金 殖產貸付 貯蓄預金 及諸貸付 朝鮮貯蓄銀行 京城府南大門通二丁目

性研究의大衆的開放 新雜誌 女性醫學 八月號創刊
男女性病과激增의性的犯罪貞操破壞는一九三○年的世相이다 性의神秘,性的智識의種種相의深奧을究한尖銳的雜誌人生의眞意義는如斯히體得된다 實切되기전急히보라 낫새지마보자
全頁가專門博士 性學大家의執筆
每月一回一日發行 一部三十錢·送料二錢 半年分一圓八十錢送料共
東京市銀座西八丁目七番地 日本鑛業會館三十二號 帝國醫學社 振替東京二一七二二番 電話銀座六二三○番

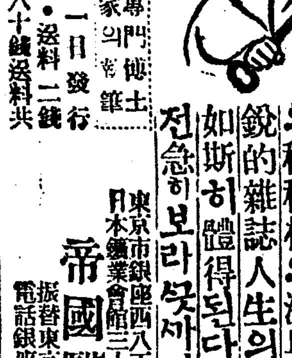

警告

누구던지銘心하야읽으시요 水田에浮塵子(뮈멸구)螟虫(매미충)降虫(강충)가發生하면稻作이一夜동안에全滅되어秋收가虛無하게되는것은누구나熟知하는바가아닙니가 더욱이今年의氣候는참으로害虫繁殖에適當하게되어各地에서猛烈하게猖獗하리라는참놀날만한悲報가頻頻하게到來합니다 地主나舍音이나小作人、直接間接으로農事에關係잇는사람은누구든지汎然히보지말고곳即今으로浮塵子驅除策을徹底하게講究하시요

그러고最少의費用으로最大의効果를어드라면오즉日本政府에서專賣를特許한健稻油를豫先準備하시요 諸彦의멸과피로되는稻作을위하야萬能的効果를發揮하는健稻油로殺虫에힘쓰기바랍니다 說明書를請求하야보시면健稻油가如前히權威와卓効잇는것이判明할것입니다 全鮮的으로特約店을設置코저하오니希望하시는분은곳通知하시기바랍니다

專賣特許 健稻油製造元 京城府御成町三十四番地 朝鮮礦油商會 電話本局三八八番

地方特約店募集 (害虫發生時에迅速하게驅除에着手하시도록準備하기위하야各面에特約店을設置코저하오니뜻이계신분은速히通知하시기바랍니다)

收穫增加와肥料(二一)

農事欄

種類와使用法　擔當記者

石灰窒素

石灰窒素는窒素分과 石灰分이混合된것이다 石灰窒素는 **暗灰色의** 細粉으로 大槪는石油罐에너코 密封하야두는것이다 一罐의正量은內容六貫을普通너어둔다 그리고石灰窒素十貫中에는 窒素二貫乃至二貫二百匁을包含하야잇고 그外大部分은 石灰(四割以上)를包含하야잇는바 硫安과가티窒素分에기우치는肥料임으로 다른肥料와配合할必要가잇다 石灰窒素는畓에잘못주면 植物에害가잇슴으로 植物의莖葉과根部및種子에 直接接觸되지안토록注意하여야한다 그럼으로追肥도畓에에는 處理法如何에依하야 매우危險스러운까닭에元肥로써주는것을 이저서는아니된다 元肥로써준다하더래도元來『암모니아』로化成되아가지고 비롯소無害有効하게 되는까닭에 播種或은移植의二三週間前에 土地一面에撒布하야 밀이有効性으로 變化식히는것이必要하다

그럼으로 畓에施用할때에는 春季耕鋤時期를考慮하야 그때施肥하는것이조켓다 撒布할때에는乾土를석거 容量을늘녀서바람이시게불지안는날 施肥하는것이조코 또한肥料取扱할때에는 市片으로코를덥고또한『장갑』을끼는것이 安全하겟다 石灰窒素를使用하는곳은砂土에는堆肥주는것과 腐殖土에는石灰를주어 細菌의繁殖을旺盛식히는意味로 使用하지아니하면効果가薄弱한것이다 石灰窒素의使用은 硫安과가티堆肥廐肥等의 窒素不足分을 補充하는程度로 使用하는것이安全하다 石灰窒素는動物의게有毒함으로 이것을土壤에뿌리여害虫驅除를하는일도잇다

過燐酸石灰

過燐酸石灰를略署하야過石이라고쓴다 過石은 燐酸分으로만된單一成分으로되야잇다

普通過石 은十貫一叺으로되여잇는바 十貫中에는一貫五百匁의 有効燐酸을含有하야잇고 다른窒素分및加里分은全然包含되여잇지아니함으로 土壤와밋다른肥料에 不足한燐酸分을補充하기爲하야 使用하는것이다 그리고이肥料는 硫安과石灰窒素와가티 有機質이包含되어잇지아니함으로 다른有機質肥料와 併用하는것이必要하다

過石은가장速効의燐酸肥料임으로 엇더한作物에든지有効하다 過石은 畓에서도流失되는일이적음으로 元肥로써 使用하는것을普通으로하나 速効性인外닭에 追肥로한다하더라도아모相關이업다 畓에施用할때에는 元肥도外堆肥며 油粕類와가티施用하는것이조코

追肥로써 施用하게되면 第一回나第二回除草할때 施肥하는것이조타 過石은木灰며石灰와混用하게되면燐酸分이 不溶解態(溶解가되여야 비로소肥料로써使命을다하는것인바 不溶解態라는것은溶解가되지아니하는形態로잇다하는것)가됨으로 莫大한損失를보게되나다 이러한境遇에는時日을달리하와 施用하는것이조타 過石을施用할때에는 그대로주어도조흐나 二三倍의乾土와混合하야 地面에均等하게撒布하는것이便利하다 畓에줄때에는 硫安과가티落水或은靜水를식히여노코施用하도록하는것을이저서안된다 過石을堆肥製造할때 各層에다撒布하야두어

그腐熟한 것을施用하는것이 여러方面으로보아有益하다

肥料의反當施用量을 얼마나한程度로하는것이조흔가 함에對하야는 一律로 말하기힘드나 大槪다른肥料即堆肥며油粕및硫安等의量에도依하고 作物生育期間等에도依하나 畓에는大略五貫內外를標準하야 窒素分이만흘수록 여긔에딸어서燐酸分을만히줄것은 지금까지說明하야비려온것으로넉넉히알것이다

朝鮮重要漁種의産額과밋그漁況(十六)

鄭文基

『삼치漁業』

삼치(亡魚)는日本말로 鰆(さわら)라고부른다 우리朝鮮에서는地方에 따라서 不吉한魚類라고 먹지도아니하야 古來로부터이를 專業으로하는 漁民이업는것가다 그中에도多産地인咸鏡南道 江原道及慶尙道에잇서서도 『멸치』 地曳網과『바어』底刺網及『대구』魚張에서混獲함에不過하다 그런것이明治二十一年四國香川縣下의 流網漁業者가 來漢하야 釜山及巨濟島附近에서 本漁業을試驗한結果 一回에數千尾의 漁獲을보게된後 僅二三年에 香川 岡山 山口等各縣의 通漁者가모혀들어그 船數가百四五十隻에達하게되엇다 이로부터삼치漁場은 漸漸西方으로 開拓하게되어 同三十年頃에는 七山灘과群山近海에까지 밋치게되엇고 同三十四五年에는 七山灘에鰆流網漁船이 增加되어잇슴에反하야 流網은 此에壓倒를바다衰頹되엇스나 그後釜山以東 慶尙沿岸에서 發達되어明治四十年頃에는 船數가三百隻에達하얏다 이보다 먼저鰆岡, 山口兩縣에서는 曳網漁船이渡來하야 慶北及江原兩道沿岸에서 操業하야 流網과가티逐年增加되어잇는同時에 各沿岸에서는 定處漁業의 勸興을보게되엇다

漁場과漁期

至今으로부터 十餘年前에는本漁業은東海岸 南海岸及忠南道以南의 西海岸에서만 漁獲되는것이 近年에와서는 黃海道平安南北道外지 그漁場을擴張하야 漸漸그發展을 보게되엇다 江原道以北에잇는 漁場은慶南慶北의 漁場과 對比하야그利益이 充分치못하얏든것이近年에 일으러 運搬交通의便利를따라 咸鏡南北道에서도大謀網 大敷網等의 使用을보게되어漸漸 發展되고잇다 江原道沿岸에서는 明治四十一年頃에多數한曳繩漁船이 出漁하야到處에서 良好한成績을 보이고잇서 江原道가『삼치』의漁業에好漁場임을 認知하얏스나當時는運搬交通이 不便하야處理에困難하든것이 近日에이르러는發動船의 出漁로 相當한成績을보이고잇다

漁期는 南海沿岸과 西海岸에잇서서는 隔年으로盛漁하는地方이잇서 長期의漁業에從事하고잇스나 東海岸에잇서는 大槪五、六月頃부터十月頃外지이다 이제各道의盛漁期와主要漁場을紹介하면如左하다

各道의盛漁期와主要한漁場

咸北은自六月로至十月이盛漁期이고 主要漁場은城津灣 漁項 載津 五常津 漁大津 大原島 兩水端地先等이다

咸南의盛漁期는自三月로至十月이고 主要漁場은 利原郡以南各郡沿海이다

江原道의盛漁期는自八月로至十月이고 主要漁場은沿岸一帶이다

慶北의盛漁期는自十月로至十二月이고 主要漁場은沿岸一帶이다

慶南의盛漁期는自九月로至十月이고 主要漁場은南海島 巨濟島及方漁津近海이다

全南의盛漁期는五月과十月이고 主要漁場은羅老島 安島 靑島 巨文島 所安島 蝟島近海이다

全北의盛漁期는五月이고 主要漁場은古群山島 竹島 蝟島近海이다

忠南의盛漁期는自五月로至六月이고 主要漁場은牙山灣沖 鰲川郡沿岸近海이다

黃海道의盛漁期는四月 九月이고 主要漁場은巡威島 延平島 麥金浦 龍湖島近海이다

平南의盛漁期는六月 九月이고 主要漁場은大同江口近海이다

平北의盛漁期는七月 十月이고 主要漁場은椴島 薪島 身彌島 大和島附近이다

漁獲高는明治四十四年에 數量七十五萬斤 價額四十五萬餘圓에不過하든것이 昭和三年度에와서는 數量百二十五萬七千三百餘貫, 價額百六十六萬六千八百餘圓이되야 數量으로二倍價額으로三倍以上의增加이다

操業의槪況

『삼치』漁業에專用하는漁具는流網 曳繩釣地曳網等이다流網은咸南慶南道에서使用하는者로 朝鮮漁民들의 가진數가百隻內外이다 漁夫들은各自가網二三十尋餘를所持하고 一漁船에七、八人乃至十一、三人이乘船하야 各自의網을連絡하면서操業하고잇다 그漁獲은一隻이五百圓乃至千圓을되며 曳繩은慶北에서操業하는數가 四五十隻이고 江原道以北의東海岸에잇는 地曳網漁場에서는 멸치 광어 방어等과가티삼치를漁獲하고잇다

油漆에對하야(四)

權泰衡

(三)防銹色漆

(A)鋼鐵이生銹(녹나는것)되는所因과 그것을防止하는漆이應用되는顔料는다음과가틈

鋼鐵이乾燥한 空氣中에生銹치안코 潮濕氣中에 生銹되는理致는 물(水)은 電解體로 鋼鐵과電氣反應을 이르커항상陽極에酸化의 中心으로水의電解部分과化合하야 別物을生한다 그것이 卽生銹라고하는것이며 普通鐵器에 녹이난다는것(生銹)도同樣의 理致이라防銹의色漆은 鋼鐵의表面에 塗刷하야 生銹되는作用을防止한다 그러나完全히그作用을杜絶할수업서도 大部分의功効는得하게된다 防銹色漆에應用되는顔料는 大畧다음과갓다 鉛紅 鉛黃 신크黃 鉛綠 紅丹 紫鉛 氣煙 柳炭粉 鐵礬黑色磁鐵鑛等의顔料中에鉛紅 鉛黃 신크黃鉛綠等의顔料는高價임으로藍鉛 紅丹 氣烟 柳炭粉 黑色磁鐵鑛이 가장適用된다

(B)藍鉛防銹混成色漆

(1)藍鉛九十磅生油十磅混合量의一〇〇磅 生油四『갈론』液體乾料〇、二五『갈론』 稀薄劑〇、一二五『갈론』의 比例로配合한此漆은第一次副用에적당함

(2)藍鉛九〇磅과生油一〇磅의混合量의 五磅中色鉛黃七十磅과生油三〇磅의混合量의五磅生油四『갈론』液體乾料〇、二五『갈론』稀薄劑〇、三五『갈론』의比例로配合한다此漆은第二次副用에적당함

(3)藍鉛九〇磅와生油一〇磅의混合量五〇磅紅丹九〇磅과生油一〇磅의混合量五〇磅 生油四『갈론』液體乾料〇、二五『갈론』稀薄劑〇、五『갈론』의比例로配合한다 此漆은第三次副用에적당함

(4)藍鉛九〇磅과生油一〇磅의混合量一〇〇磅生油七『갈론』液體乾料〇、二五『갈론』稀薄劑〇、二五『갈론』의比例로配合한다 此漆은活用에적당함

(C)紅丹防銹混成色漆

(1)(紅丹五〇磅 重石粉四五磅石棉粉五磅硏料油二『갈론』合製顔料四五磅과 熟油一五『갈론』松脂油二『갈론』及桐油鉛의合製인液體乾料〇、五『갈론』稀薄劑〇、一二五『갈론』의比例로 配合한다此漆은船支防銹用에적당함

(2)『紅丹』六〇磅 石棉粉陶土等一四〇磅合製量의六四磅과(生油九〇磅液體乾料稀釋劑一〇磅) 四六磅의比例로配合함 此漆은通用되는防銹漆이다

(3)『紅丹』九四磅 生油六磅〇〇磅과生油二八、二二、五『갈론』液體乾料三、二二、五『갈론』稀薄劑三、二二、五의『갈론』의 比例로配合한다 此漆은船舶防銹에적당함

(4) 紅丹二六磅 生油八一二、五『갈론』稀薄劑九、四、五『갈론』液體乾料九四、五『갈론』의 比例로配合한다 此漆은橋梁鐵器防銹에適用함

以上紅丹防銹漆에注意할것은紅丹顔料中에紅丹이적고 黃丹이만히含한것은 容易히硬塊를生成케하는缺點이잇슴으로 紅丹中에Pb_3O_4成分이百分의八五至九十分含한것이적당하며顔料와油料配合時에적당한分量으로잘調合해야됨

(D)炭精防銹混成色漆

(1) 天然炭精四〇磅과(生油八十磅)液乾料十六磅稀薄劑四磅) 混合量의六十磅의比例로配合함

(2) 天然炭精四五磅과油料同上(一)五五磅의比例로配合함

以上漆은橋梁防銹漆에用한다

(E) 鐵銹防銹混成色漆

(1) 鐵銹九〇、『신크黃』一〇) 混合量의五五磅 (生油八五、脂肪液體乾料八五稀薄劑六、五)의四五磅의比例로配合하야此漆은屋頂鉛鐵防銹에用한다

(2) 鐵銹八〇分과『신크』白粉二〇分의 混合量의 五八磅과(生油八五、脂肪液體乾料八五稀薄劑六、五)混合量四二磅을配合한다此漆은一切白鐵皮、鉛鐵皮、黑鐵皮表面防銹에적당함

出版消息

六月二十日 圖書課納本分

아히생활(班禹巨) 별나라(安俊植) 朝鮮週報(李根澄) 커성훈백가지비유(潘相老) 拘軒集(崔承學) 祭禮通攷(白景鏞) 鮮滿ㅅ(都世子良一) 敎會報(安斗華) 大衆映畵(文一) (以上朝鮮文)

朝鮮建築(稻尾信一郞) 平北警察(關鶚告人) 萬古不滅明敎의光(木村宇太郞) 朝鮮化粧品雜貨商報(川島喜策) 草之實(橫井時春) 小學校普通學校職業科敎授要目(竹久勝歐) 漁友(山田純太郞) 藝術座談(辰川弘道) 京城實報(平岡一男) 滿鮮敎報(岡田猛獅) 會寧支部報(水井勝三) 雄基의靑年(中村謙平) 大田實業協會報(田淵理市) 鮮滿菓子新報(森脇忠吉) 日本興信所報朝鮮版(岡田寅喜) 朋友(安藤乾郞) 朝鮮實業俱樂部會報(淸水■造) 其他雜誌三部 (以上日文)

◇七月一日分

朝鮮靈交會報(에취、지ㅣ、트레아크) 山西老人鐵嶺奧集(甘賓悅) 救世新聞(朴俊燮) 金昌月報(金尙璇) (以上朝鮮文)

局友(江口寬治) 寬褒俱樂部(片山義雄) 仁篤(田邊國太郞) 朝鮮酒造協會會報(稻村勝) 雄基商工時報(河野年) 裁判對象(神田鹿介) 其他雜誌二部 (以上日本文)

紅樓夢(九三)

潤雲譯　夕影畵

王熙鳳弄權鐵檻寺(四)

봉커는 이말을듣고 웃으면서

「이애야 일로는그리큰일이아니지만는——다만 마님께서는어떠위일을 상관아니하시나까」

「마님께서 상관아니하시면아씨께서 주장하셔서해주시지요」

「나도 그런돈을 꼭기다려서쓰는처지가아니고 또이따위일은하지도안는데!」

봉커는 이런말을하며웃으나 정허가는고리삼하는모양으로잠잠이한동안잇다가 탄식을하며

「비록이러케말슴을 하시지만한가지안된것은 내가댁에가서창을하라는것을 장씨집에서도 알고잇스니까 요지음이일을 아니보아주신다면 장씨집에서는 댁에서 이런일을보아주실여가가업스시며또사례금갑는것도 그리머수롭게생각아니하시는 줄로모르고 돌이어대에서 요만한조그만수단까지도 업스신것처럼알것입니다」

봉커가 이말을듣고 곳흥이나서

「자네도 평일에내가어떤사람인지왈지마는! 나는자래로부는저승이나지옥이나 보복이니하는것갈은것은 믿지안네케아누리 어떤일이든지 내가하겟다고만하면 곳하는터일세! 자네가 그사람더러은자삼천냥만가처오라게 내가꼭그사람의분풀이를 해줄것이니!」

졸은승은 이말을듣고 깃붐을익이지못하야 얼른

「비!비!잇습니다 잇습니다이건어렵지안습니다」

「나는、다른사람들처럼 이끌거름을 꿀어가면서 은자나올여먹는 그따위짓은 아니하네 삼천냥이라는것도심부림식일 하인놈에게 여비로주어서 커의돌도 수구갑시나 얼어먹게해주자는뜻에자나자못하자 나는한품도상관안네——비록삼만냥이라도나는당장에 끄집어낼수가잇다네」

「이왕그러시면 아씨! 래일이라도 곳 은혜를 베푸사지오」

「자네보든거 내가받든돈이어느곳에는 빠지는데가잇나?그러치만 내가어미자네에게머당들켓스니까 자연손해줄오내도록하지」

「요만 조그만일이라도 다른사람앞에다친다면 그짤짤매는폼이 무슨꼴에이몰지 모르지오마는 아씨앞에 잇서가지고야 종알마를 더옷질을친다 하드래도 아씨께서한번손을 두르시게자도 채못되지오 그리기에 속담에농한이원수롱수구가만하라고하지오 마님께서도 아씨께서대소사에 다 가합하신것을보시고 갈수록 모든것을 아씨께 슬어맡기시는것이지오 그러나 아씨께서는 귀하신몸을 념우괴롭게마시고 잘몸아보서야합니다」

이와갈이 아씨를 켬신치켜세우니 봉커는 더욱코가놉아서고단한것도 돌아보지아니하고이야기 커야기하고잇다 이때진종은 밝이놋고 사람이 업는틈을타서 지능을찻아왓다막 뒷방에이르러보니 지능이가 혼자거긔서 찻종을씻고잇는데진종이 곳 앞으로뒤어가서얼사안고입을맞추나니 지능은항급해서 발버둥이를치며

「이것이 무슨짓이요 또다시그러면내가소리를지르겟소」

「조혼사람! 나는 벌서 마음이 타서죽겟다! 비가 오늘도 내말을듯지안흐면 나는곳이자리에서죽어버리겟다」

진종은이러케애원을한즉 지능은

「당신은 어떠케 하실생각이요?내가 이굴형에서 벗어나서이런사람들과 떠나게된뒤에라야 그케야 당신의말을들어요」

이러케말하는데 진종은

「이것이야 쉽지——그러치만먼물이 것가운물이야 어데케고나!」

한편으론말하면서 등불을불어끄고 캄캄한방에서 지능을안고『캉』으로올라갓다 그때지능은여러가지로 앙탈을하엿스나벗어나지못하고 또소리지르기도안돼서 할수업시순종하엿다

眼科專門大家

醫學博士 河本重次郞氏
醫學博士 小玉龍藏氏
醫學博士 松岡興之助氏
醫學博士 三宅眞人氏
醫學博士 山中崔之氏

推奬

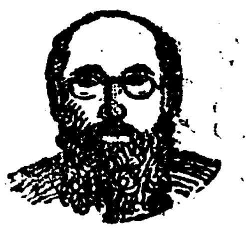

學理上이治療法은가장合理的이라고諸學者의意見은一致됨

그러면 各眼科病院醫院에서洗眼하고 點眼하는경처를一瓶만사시면 洗眼藥과 點眼藥이갓추어잇는大學目藥으로아주進步된治療가됨

大學目藥 대학목약

(一瓶마다 大學洗眼藥을添付한다)

大阪北濱二丁目 參天堂株式會社

合理的眼病治療法

1、『大學目藥』函中에는『大學洗眼藥』도드러잇슴으로(第一圖)와如히『大學洗眼藥』을컵의더운물에너어서풉니다 곳푸러커서理想的洗眼劑이됨니다 (더운물의分量은添付한說明書에자세히써잇슴)

2、그다음에(第二圖)와가치脫脂綿、또는晒木綿等의布를그液에잡어너어反復식여눈을씻습니다 『大學洗眼藥』은巧妙히눈을消毒하야더러운것을씻처내리고、부은것을내리고、압흠을멈추는効가잇서서씻은뒤에 氣分은눈이시원해집니다

3、이와갓치눈을掃除한다음에第二段의點眼을합니다 그것은(第三圖)모양으로獨特한『꼭지』式點眼器가添付되어『大學目藥』을正確히一回量만을지러울니게되어分量알기에便利하오

4、그리고(第四圖)와가치『大學目藥』을눈에너으면藥은눈구석外지完全히퍼저서압서『大學洗眼藥』으로씻친故로効力이一層速하야 도라호ー마、流行眼疾、삼눈、닷친눈、헐덕한눈、피선눈、疲勞한눈、쩔긴눈、눈곱낀눈、其他諸症에合理的으로正確한効力이나타납니다

5、이가치하야『洗眼藥』과『點眼藥』을쓰는것이眼病療法의眞正한方法입니다 論보다證據、엇더한眼科病院、醫院에서든지、가장完全正確한方法이라고認定할者는반드시『洗眼』과『點眼』을實行치안습니까

藥價

『大學洗眼藥』에添付된『大學目藥』(各藥店에서販賣함)

小瓶	二十錢(갑 싸 지 안 습 니 가)
中瓶	三十錢(藥液은二十錢의約二倍量)
大瓶	五十錢(藥液은卅錢의約二倍半量)
德用瓶	壹圓(藥液은五十錢의約三倍量)
小兒用	二十錢(여기에도大學洗眼藥添付)

大學洗眼藥 대학세안약

(特別히이것만도팝니다)

『大學洗眼藥』은、學界에서硼酸보다殺菌力이잇다고是認합니다 收斂防腐殺菌新藥 노어볼미징을原料로하야特殊한方法으로易溶性의錠劑로한것입니다 『大學洗眼藥』으로눈을씻스면、곳그液이눈구석지눈것은아시는바와갓치、눈을消毒하야、不純物을巧妙히씻처내고、炎症을업새고부은것을내리고、止痛等에實로不思議라고할만하다、누구나洗眼後에液이너무훗훗함으로、이갓치눈이더러윗섯나고놀남니다、同時에이배것맛보지못한눈의爽快한、氣分에는한번놀남니다、故로『大學目藥』은目藥이잘效하나도록눈을整頓식히려고쓰는外에、눈의抵抗力을세게하고、眼病豫防、눈의美容에까지刺激하야엽지못할必要品이라고말하야使用됨니다

▼藥價 全十錠入 十錢 廿一錠入 廿錢

栗谷과墨子의思想 (四)
『仁政論』과『尙賢說』
朴魯哲

이는栗谷의無體天論과그主張이 비슷함을 알수잇스니 栗谷은 그論에 皇天은 父母로譬하고 人君을子女로喩하야 그父母로부터 怒를바들새 스사로辟色齊慄을 마지안하야 더욱그心을敬하고 그行을革하야 父母에게그怒를 것도록함과가티帝王이 天怒에遭할도 亦於是父子의道理와가티야 反躬自省에 그庇政을周察하야 天志를밧드러써 革弊救民의仁政으로 그天怒를 廻避치안흘수업슴을論하얏다

(一)栗谷의救民과 墨子의愛民

다음으로 栗谷의救民論과墨子의愛利說에據하야 述코저한다 栗谷은 그救民論에 『君依於國 國依於民 是故只爲民生而已若民旣摎蕩 則國將何賴焉』 이란論과 墨子의그愛利說에 『民無仰 則君無養 民無食則不可事 故食不可不務也 地不可不立也 用不可不節也』 라한것이 그意味에잇서 大同小異 함을 알수잇스니 栗谷은當時 그救民에對하야先決的問題로 暴斂을辟除하고 節儉을尙하는중에 한편으로 私利를取하는 權姦輩의惡弊를改革코저한바이니 이는 먼저無名의賦稅를廢하고 또는 民財를擁하야 權官의私慾에充케하는 一般의賄賂의弊를防하고또는貢案制를改定하며 監司及守令等이 無辜한人民의膏血을搾하야 私慾을充하는가진惡弊를 一律로廢코자 자못奮勵한바이다

國初에이르러 朝廷의奢風이 그닥지크지안코 또는民間의用度가 약간節約되얏고 **至於百姓** 에게밧는 賦稅도 그닥지甚치안터니 燕山中年에이르러 그用度가지나치고 奢侈의風이 늘기시작하야 일상貢納이 不足됨으로 그需度를채우기爲하야 任意로賦稅를加定하야 날로君臣의淫奢에 充用되고말엇다 그리하야 諸般貢物이 燕山朝로부터 더욱甚하야 宣祖以後까지 줄곳버려왓다 (실상李朝末에서 極甚하얏다) 그貢制를革하자 하얏스되 時勢의不利로 뜻을일우지못하고말엇다 이리하야 當時列邑에는

諸般貢物 의增加로 人民이莫甚한困態에 이를졧더라 아에따라 權臣의費用은 民費에比하야 幾百倍以上으로 虛費됨으로 그치닥거리에 民力이衰하야 자연民戶가減縮되고 田野가荒廢됨으로 더욱그生途가 漢遠하얏다 이리하야 전첨그納貢이 增加될사록 百人이 所納되는바를 十人에게그집을지엇고 十人에게所納되는것을 一人에게 그暴斂을 辦出하얏스니 當時人民의苦痛이 그엇더한바를 斟酌할수잇는바이다

이럼으로 當時朝廷에 몃개賢才의主張으로

이貢案을 改定코자 망사리다가 一般이 祖宗의法制를 輕히改定할수업다하야 마츰내 그뜻을 일우지못하얏다 그러나 栗谷은 當時一般人民의 窮乏한情勢를 周察하야貪官汚吏輩의 暴斂을禁하고 또 貢案法을 새로改定하야 塗炭에든 百姓을 救하려한바이다 (宣祖時에 이리甚하거든 허물며 燕山朝의 그苛酷한納貢이야말도 일너무엇하라) 栗谷은 그救民論에 『愛民之政 猶有未擧 殿下之獻策者 只齊其末 不揣其本 故聽之若美行之無實 今日進一計 請除無名之稅 而列邑之科斂 自若 明日建一議 請均田戶之役 而驟右之這賦猶遡被遷上 將以蠲復公賤 而徭役之苦者 流離如昔 禁防納將以不賚民財 而誅求其賂者愈甚—故君子之誰議論之正與夫民生遡不相關 但曰某人官高榮顯可羨而已 未嘗聞某人被用其澤及民云爾 善言之無效果如是則 雖便米汲東講論忽耳何補於民窮財盡 而四境渙散哉 惟是議論一失 則乃能害及生民無所運溯焉 嗚呼悸哉 古今所未聞也』 라하얏스니 이는墨子의

辭過篇에 『必厚作斂於百姓 暴奪民衣食之財 以爲宮室臺榭』 라함과 그意味가가트니 墨子는當時 暴君이 百姓의財物을暴奪하야 그宮室을짓고 또는錦繡에힘쓰는男子에게케할뿐더러 紡織에힘쓰는女子까지 그臺榭의文采를 修理케하야 一般으로百姓의勞苦가極甚한바를 論한바로 그중에百姓의

衣食之財 를奪하야가진錦繡의文采와 왼갓靡要의飾金으로 君主와權臣이 그奢侈에 이바지하고 또는鉤珠의珮物로 그衣服을裝飾하얏스며 그飮饗에이르러 夏節에飾鼈로 그味를도드고 冬鼈로 그美食에이바지햇슴을 못내嗟歎하얏스니 이는當時 暴斂과 奢風으로因하야 그府庫를 空虛케하고또는그賦役으로誅하야 苦痛이滋甚함을 밝힘이다

年號와帝號의制 (三)
朝鮮에帝號가잇섯든가
文一平

論者중에或은 宣春嶺碑로써 黃草嶺碑그것이아닌지 모르겟다고疑訝하는이도잇스나 첫재 碑石의高低이 갓지아니할뿐더러 碑文의字體조차하나는楷書임에對하야 하나는楷書가아닌즉다른것은다그만두고 오즉碑石의大와 碑書의字體만보아도 同一物이아닌것을짐작할것이다 그럼으로宣春嶺碑는 黃草嶺碑와는全然히딴것이며 喙部란 地名으로보아서는 新羅것가트나 宣春嶺이란地點으로보아서

新羅 것이아니오 宣春嶺이란地點으로보아서는 高句麗것가트나 喙部란地名으로보아서는 高句麗것이안이니그碑가 이미어느나라것인지確認할수업는바에 하다가거우殘存하게된 皇帝二字만가지고高句麗의帝號그것이라고 斷案을내리지못할것이아니냐 그럼에不拘하고車五山이 『其目皇帝者、高句麗王也』라함은무슨까닭인지모르거니와 或은許筠谷의『會見古史喙部猶今之大夫云』이란說에基因하지안흔것인가한다. 그러나許筠谷의 일즉보앗다는 古史그것이엇떠한 古史이엇슨지 『喙』로써 오늘날大夫란 官名과갓다 함에 이르러는도모지理解할수업다 假令百步를讓하야

喙部 가地名(그實은 部名)이아니오官名이라하드라도 高句麗에는이러한官名이업는데야 어찌하라 缺落된古碑의 一二字句를가지고 論斷함과가름은 애초부터퍽危險한일로서 去頭折尾한 皇帝三字가 반듯이高句麗의帝號라고 肯認할수업는同時에絕對로 高句麗帝號가 아니라고 否認할수업슨즉 博學君子에게 기다리거니와 오늘날發見된金石文字우에서는 高句麗의帝號가뚜렷이 나타나지아니한것만은 事實이다

그러나 高句麗에잇서서 自來天降의傳說은 東明의始祖로써天帝의子라고稱함에이르럿스니이는 古來진히역리를 바은朝鮮族의固有信仰에서소사나온것으로서 支那式의

帝號 를僭稱하거나 스스로採用한것과는 그意義가다른것이며高句麗의宗國인北扶餘의解慕漱가天帝子라고自稱한것은말할고라도好太王陵碑에『維昔鄒牟王之始創基也、出自北扶餘天帝之子…』라하엿고三國史記에도역시朱蒙이켜올北扶餘로부터 逃亡하야을써 淹淲水에 이르니압헤는大江이갈우막이고 뒤에는追兵이거의미치게된 危機一髮의際를當하야 채직으로활을치며한울에 仰視하되『我是天帝子…』라하매魚鼈이 橋梁을일우어朱蒙이無事히得渡하야 危難을免하엿다는것은꼭가튼天帝子의傳說을 적어노흔것으로

陵碑 의鄒牟를史記에는 朱蒙이라한것이적이다를쎤이다 이가리 解慕漱와鄒牟가『天帝子』라고自稱하엿슴을아니라 鄒牟에이르러는 高句麗建國의始祖가되니만치 東明帝라고尊稱한것이 三國遺事에씨여잇다 이로論하면 그當時에天帝子란帝號를 自稱한것이아니라後世에도 東明帝란 尊稱한것이니高句麗에는 支那式의帝號를稱하지아니하얏드라도一種朝鮮固有의 帝號를가엿승이라고할外?

심술구즌개끄리
南洋草

저녁연긔 하날로 써올라가고
초사흔날 쪽달이 넘어갈적에
지게목발 치면서 집에오는길
심술구즌 개고리 울음웁니다
◇
해만지면 논에서 목쎈소리로
개골개골 개고리 킹킹긋게도
보리밧아 풀틀고 오신어머니
피로워서 잠들은 단장애워요

漢陽의史的考察 (五)
特히麗朝王室과의關係
李丙燾

毅宗은文·睿·肅·仁의四王에比하야 못지안흔陰陽讖緯의崇信者로 松嶽地氣衰旺의說에 깁히醉하야 或은宮闕東邊地에

離闕을 이르키어 延基의宮을삼고 或은白州(白川)兎山半月岡에 地를相하야 重興闕을이르키엇승(十二年九月)에 不拘하고 西南二京에對하야는 上述과가티 巡幸조차드물게하엿승으로 이는確實히 南京對王室의關係가 等閑한가온데잇섯든것을 말하야줌이안인가

毅宗廢立後 武臣鄭仲夫等에게 擁立된明宗(第十九代)의代에는 西京留守 趙位寵及其與黨의亂이잇서 이때문으로해서 西京은 逆鄕이라하야 거의放棄한때갓가웟고 南京도 또한等閑視하얏든지 一次의巡幸도 記錄에보이지아니하고 다만王四年에빼하야 左蘇白岳山(長湍) 右蘇白馬山(樹州) 北蘇箕達山(新溪)等三蘇에延基宮闕造成함을 議하얏다는記事가 보일뿐이다(高麗史卷七十七諸司都監各色條)

高麗三蘇에對하야는 鄙見을일이 東洋學報第十六卷第四號에 發表한일이잇슴으로 仔細한사항은 거긔參考하기를바라는바나 이明宗時의三蘇經營은前代의三京(西京、東京、南京)에對하야 한退步된小規模的의離京으로 開京(扶蘇山)을中心삼아그 左便에잇는 白岳에는左蘇宮그 右便에잇는

白馬山 에에는右蘇宮그 北方에잇는箕達山에는 北蘇宮을造成하야 各各그地力을비려 國家基業의延長을 圖謀하라는意味에서나온것인데 그經營의進行이 어느程度에까지이르럿는지 蘇宮그것이 果然完成의域에達하얏섯는지 이에關하야는알아볼記錄이업다 그러나麗末恭讓王時(四年)에 또한蘇宮을經營할지음에 權仲和等이北蘇箕達山에踏査하야 北蘇宮闕遺基 凡百八十間을어덧다는事實(高麗史辛禑傳)로부터보면 이蘇基百八十間이란것은 明宗時所營에 係하얏든宮闕의遺基가안이엇는가? 나의이臆見이 許容된다하면 明宗의經營한三蘇의延基宮은 거의다成就되얏든것이라고보아도可하다

이러케延基觀念이 더욱더욱進展하는데잇서 南京과가튼

秘記에 이름잇는곳은果然永히不顧의地位에 處하얏든가하면 그런것은안이다 第二十三代高宗時에이르러는 南京에關하야자못注意할만한事實이잇섯다 高宗世家二十一年秋七月條에

遣內侍李白(百?)全 奉安御衣于南京假闕有僧獻議云『自扶踈山分爲左蘇曰阿思達 是故楊州之地 若於此地營宮闕而御之 則國祚可延八百年』故有是命

이라하고 翌年二月條에

壬午 奉太祖神御移安于南京新闕 壬子詔曰三月至五月 安御衣于南京闕、七月至十月移安於京康安殿 十一月至明年二月又於南京闕而復始

라함이그것이다 여긔『南京假闕』이니『南京新闕』이니 또는單히『南京闕』이니함은 동히同一한

宮ㅡ의 指稱으로 在來의離宮 卽肅宗以來의本闕에對한新別宮을이름이니 이新宮建造에關한記事는 特別히보이어잇지안치만 上文中에僧이議에據하야 左蘇阿思達卽故楊州之地에 宮闕을營하고御하면國祚가八百年이나 延長될수잇다고하얏다함으로 이때高宗은南京離宮에對하야 別히新(假)闕을構하고 行幸에대신하야御衣를보낸것이라고解할수밧게업다

「푸로레」童謠論 (二)
九峰學人

두가지의各異한特殊性을가진 範疇를 한가지의作品이 함께 描寫하라면 그것은必然的으로 皮相的平面描寫밧게는못된다 떨어서 그것은 두가지範疇中 엇떤便에도붓지못하는混血兒的『似而非兒童藝術作品』이될수박게는업다

어려한意味에서 우리는兒童의詩歌上에잇서서도 『幼年的兒童의詩』와 『少年的兒童의詩』를 事實上區別하는바이다 即『幼年的兒童』은 眞正한意味의『兒童的兒童』임으로 그냥『兒童』이라하야 이들에게는 『童謠』라는詩歌가 必要한것이고 『少年的兒童』은 成長한過程의『兒童的兒童』임으로 普通意味의『兒童』字를째고서 그냥『少年』이라하야 이들에게는 『少年詩』라는詩歌가 必然하다는것을우리는 確實히區分하여야한다

◇

그러타고 『兒童』은『少年詩』를 노래불른지못한다는것도 아니다 또『少年』이『童謠』를 노래불른지못한다는것도 아니다 그것은 自己의自由이다 하나 『兒童』이『少年詩』는製作하지못하고『少年』이『童謠』는製作하지못할것이다 왜그러냐하면 『兒童』과『少年』은 그生活現實이 各異한때문이다 그럼으로 그냥 노래부른다는것과 製作한다는것을 混同하야서는아니된다 그리고設使 『兒童』이 『少年詩』를 『少年』이 『童謠』를 노래불른다드라도 그노래의眞味는 알지못할것이다——다만無意識的으로 불른는것에 不過할것이다 그것은 그들의生活그것부러가 各異한까닭이다 따라서 서로各異한生活에서 울어난노래임으로도 恒常즐기어불르지안흘것도 두말할것업다

四

以上에서우리는『童謠』와『少年詩』를 어기간에關係하얏나한데 여기에한말더할것은『童謠』와『童詩』에對한區別問題이다 當初부터우리는童謠와童詩라는것을 區別치안는다 勿論名稱上의區別은될것이나內容에잇서서는 全然同一한것임으로 구태여 이것을區別할것은업다

或者는 童謠는定形律的詩歌이고 童詩는自由律的詩歌라하야 그形式律을가지고서 理論的으로 이를區別한다 그러나 이것을애써區別하라는것은 어른의意識的理論上의態度이지 童謠의主人公인兒童의態度는 決코아니다

◇

兒童은 無意識한未成人間이다 그들은노래를불르면은 그냥 생각나는대로불르지 어떤것이童謠이고 어떤것이童詩라는것을意識하지못한다——다만 感情대로 노래불럿스면그뿐이다

童謠 심부름
睦一信

할아버지심부름은 담배심부름
압집의쇠돌이네 가개에가서
담배사다드리면 고만이지요
◇
어머니심부름은 외가에가기
맛소흔것가저가고 날려다주고
주고밧고하면은 고만이지요
◇
형님의심부름은 실흔심부름
머나먼길보내여 물건사오기
골나는심부름은 형님심부름
◇
누님의심부름은 귀속심부름
날볼래숙은숙은 짓거리는말
오날밤옥히다려 놀너오라죠

씨나리오 노래하는시절 〔26〕
安夕影作
—撮影中—

돌이 뒤로지배인을 노려보며 또아를 향하야 간다

돌이 길용과옥분이를 재촉하야또아를 나아간다

▽……△

발회식장

김부호를 에워싸고 아양부리는귀생들 이왕을바라보고 매시꺼운 우슴을웃고 술잔든채로추파를 보내는 사나희들

식장문이 별악가티 열리며길용이 무서웁게 뛰어온다

모다들 주귀안뒤서 문쪽을향하야목독개비가된 긴장된깨들

길용이 김부호를 노려보고장쾌하게 대당하게 드러온다

길용이 갓가히 드러올사록놀라는김부호

길용이 김부호에게 힘잇게손구락질하며 외친다

字幕 『여러분 어워인이어떠한자인줄아시오? 사긔한이요 색마요자! 거짓말인가보시요』

길용이 옷속에서 옥분의아버지의 편지를 쓰내어워는다

김부호 황당히 『뽀이』 를부르다

字幕 『뽀이야! 이밋친놈을 왜이곳에 드려오게하엿느냐! 쌀리내여쫏처라』

식장에깨들이 에호호(呼號)하는꼴들

뽀이들사면에서드러와길용을 붓드러내라한다 길용이뿌릿치고밋칠드시팔을휘두르다가문편을향하야손구락질을하며부르짓는다

字幕 『자ー보아라! 너도눈이잇스면보아라!』

문압헤나타나 서잇는 옥분이와돌이옥분이가만가만히그려나매서운표정으로김부호를삽

킬드시드러온다압흐도(移動)김옥분이떡머무러슨(移動止)김부호두눈을똥여희첫고는옥분이나타난화면(畵面)을뒤덥허

字幕 『자ー커거동을보시오 이래도 여러분은밋지안흘터이오!이 악마!이곰수가튼놈!』

字幕 『……』 길용이옥분의것헤햇나스며김부호를손구락질하며외친다

字幕 김부호는혼곳이어질을돌라하다가두손옥번쳐들고서사면을휘둘러보며부르짓는다

字幕 『야ー뽀이들아 이미친놈을이밋친놈을왜그대로두느냐?』

뽀이들 엇절줄몰라한다 그러나 인형가티를 웃둑웃둑서잇다

김부호 술병을 긔타가어수선하게벌려진 식탁에 푹어프러진다 깨들과 귀생들이모도흡짜고잇다

길용 돌이 옥분세사람도라보며과안에소를 하고서 장엄하게나아간다

김부호를 옹위하엿든 사람들 쌜쌜이 입맛을다시며 식장을 나아간다 김부호 수라장가티 물건들이 헤트러진 협비인식장으로롤린다 리를 간신히옹직이여 비슬비슬 권진히나아간다

식장에서 뽀이가 모자와단장을밧들고잇다 김부호 머리를 숙이고 싸홈에지친 수탁가티 쑤그리고 심정한 사람모양으로문밧그로그대로사려진다

『사진은 김부호집에나타난길용 옥분돌이세사람』

露西亞의傳說 (五)
自笑生

不具者들이 방안에들어오자 먼저觀像에 禮를하드니 가지고온누머(袋)속에서 아름다운 춤을집어내여 거기다가濡蜜을 담아 『엘리야』에게먹으라고勸하엿다

『엘리야』는 그것을바더 한숨에 드려마시엿다 그러한즉 그는 갑작이힘이생김을 느끼엿다

얼마동안 그橫欄을 보고잇든 三人의老翁은 입을열어그에게 물엇다

『힘이생기시』

『네 참말힘이생겨요』

하고 『엘리야』는 答하엿다

『얼마나 힘이생겻서요』

『생에서 天上에達하는기동이라도 잇스면 쌔울것갓태요』

이써老翁들이서로얼굴을쳐다보며 무슨議論을한다 그러더니 이것은되우나지내치오 힘이지나처무겁게되면엉이지탕을할수업스니 그힘을減少하여야하겟소』

×

이에다시 濁蜜盞을 그에게 먹이니 그의힘이 갑작이減少되엿다

『이번에는 어떠하오 얼마나 힘이減少되엇소』

『엘리야』 에게또물엇다

엘리야 『아까보다 半減되엇듯하오』

老翁 『그러면꼭좃소 主人은 인제부터 露西亞에第一男士가 되엇소』

『後日에 큰勳功을 세울터이나 우리네의말을 들어주오』

不具者인老翁이 다시말을繼續하야 가로되

당신이 싸울때에 하상注意하여야할것은 亂臣賊子가큰惡한놈을憐憫업시 可하고 弱者는 虐待하여서는 不可하다 씨우드라도 露西亞를爲하야 싸우라 이付託을 닛시안토록하시오 主人이 우리네約束을잘직히는동안에는 決코戰場에서죽지안흘것이오』

『엘리야가라면『그리할수잇슬가? 나는 兵法도모르고 馬이나兵器도업고 또兵士가 가지는甲胄의準備도업스니이런것들을가지지못하고서어쩌케 叛人을죽이며 우리露西亞를爲하야 싸울수잇겟소』하고웃는다

×

『그러면 (엘리야)氏 우리가 당신에게 方針를가르켜줄터이니 來日아츰에 들에가서 망아지한匹만사다가 하얀보리를먹이고 깨끗한새암물을 마시게하야 이러케하기를三個月을하면 그망아지가漸漸커지게러이니 그째들에살어내여德日아츰거리보다가그말이自由自在로 뛰가는것을 뛰여넘게되면 그째는 타고서 主人의아는友人의집에 來往하는 것도 조켓소』

不具者인客들이 이르케말을 남으고서는 그대로 어데로가버리엇는지 보이지안헛다

『엘리야』는 얼마동안 茫然自失하야 나로서 나의몸인줄도몰랏섯다

어데로부터 이勇氣와힘을어더왓는가?

『엇잿든지 兩親께신곳으로가서 그괴로운일이나 도와드리겟다』

그리하야 『엘리야』는 멀리 밧흐로 나아갓다 그의兩親은 나무뿌리를파내이며 밧흘갈다가 넘우나疲困하야서 잠간낫잠을자는판이엇다

×

『엘리야』는 가서 곳밧일에 着手하엿다 참나무를 찍으며 찍은뿌리를 뽑아서는川邊에장덩가티쌋으며 또곳곳의움푹한 구멍을 메꾸어平坦하게 만들엇다

그런뒤에는 곳그밧헤 하얀 보리種子를 뿌리엿는데 雙頭馬車로 그우에 라고달리드라도 조금도흔들리우지 아니하게쯤 平坦하게되엿다

얼마잇드니 兩親이 눈을뜨고보고는 크게놀라엇다

『이런奇蹟이 어데잇느냐 누가이러케큰일을 햇나 아와와지 半年分의일이 남아잇섯데. 그것이엇더케지금발서 하얀보리를 심우게되얏는가』

하 그러나 그兩親은 집에돌아가보고 한층더 놀라얏다

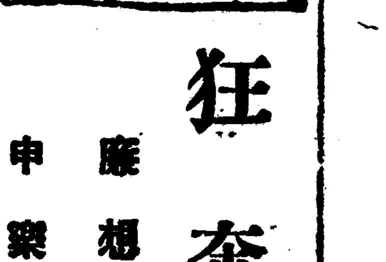

狂奔 〔212〕
廉想涉作
中樂汕畵

오인(五人) (五)

경옥이가 정방이의병보를듯고 달려와서 한날두날을 묵부러안저서 병구원을한것을보면 남편에도 그런남편이업고 안해로도 그런안해가 드믈것이니 부친이 결혼을 승낙한다는말을 정방이에게 아니하얏슬리가업슬것이다 그러나 중촌이가 튀어나옴으로말미암아 경옥이의마음은 변함이。든것은 부산에서 중촌이를 맛나는길도 배송을냇버린것으로보아서 넉넉히집작할뿐이지만 정방이는 거기에대하야 두괴와 의혹을 품엇슬것이다 그럼으로 이죽엄이 정방이들에 동래에서 올려오기전에 나려난일이라면 정방이는 변명키어려운일이다 그러나 동경갈째에 병천이가 결혼을 승낙하얏슬뿐아니라 그건에 경옥이를 요정내지못하얏다하면그째까지정방이들은 경옥이가어데잇는지도 몰랏든것이 분명하니 이죽엄의날자가 정방이들의떠난후인것만알면 범인이 정방이와 진래에 잇는것을외알수잇다 혹시는 정방이가떠날때에 변원량이에게『피스톨』이 작난감이아니라면서 수상쩍은말을한것으로보아서 경옥이를 부산까지 가는도중에서 맛나서 요정을 내인것인지도튼다고도하겟스나 우에말한바와가티. 임의결혼승낙을 부친에게 바닷고또중촌이를부산서즉시로보낸줄을알고서야 구태어그랫슬리도업거니와 정방이일행이 동경까지 즉행한것이판명된다음에는 그리할시간의여유가업는것이다 그뿐아니라 시체를 자동차나 무엇으로운반하야가지고 집으로 쓰러드려서 목에상처를버엇다는관찰이 틀리지안타면 범행은 반듯이 서울안에서 된것일것이다 그런데 정방이일행이 떠나는것을 원량이가 전송까지하얏슨즉 동경출발을넘기하고숨어서 그런짓을 햇슬리도업다 그러나 동래에서 올려와서 동경으로 떠나는 사이에커즐러노흔일이라면 그럴듯하기도하나 올려 오든날저녁에 정방이와 진래는 병련이의 첩의집에서 새로한시에 헤어저서 진래는 동소문집에도라와자긔방에 드러가자고 정방이는 려관으로 한시반쯤에 도라와서 다시나가지안흔사실은임의 경찰의조사에 판명되바이다그러면 이날 한시반부터 그이른날 오전열시까지사이에 이일이생겻다면 그것은 진래와 옥순이를 의심하는수밧게업게되엇다

또만일에 일본인중촌이로두고본다면 중촌이와경옥이가부산철도호텔에서 만난것과 중촌이가 그길로 일본으로 도라간것이 뎍확한사실인다음에는 중촌이가 호텔안에서 범행이잇섯기젼에는어데로보든지불가능한일인데 만일 그러타면 그시테를 어느틈에 누가서울로 운반하얏슬까? 이것은 처음부터 문데도되지안는것이다 중촌이는 결국에 경옥이의발인하든날저녁에 노나왓스나 당분간은 거주케한(居住制限)이라할시 서울안에머므르게 명령하야두엇다

그런데 경찰에서는 경옥이의 발인이 끗나자 그당장에서 묘지까지 수상하야 나가라는 원량이를 다시 올가너코 뒤느저서아츰결에는 옥순이를 데려가고 숙녕이도 호출하야다가 숙녕이의 지문을뗏다 그것은 그데됨 진래의편지라는데에 보드인 여러사람의지문이 잇기째문에 이에까지 연구중인데 숙녕이의지문도 참고하라는것이엇다

그리고 취조는 일변 정방이에게서부터 다시시작되엇다 지금형식으로는 원량이를 면커 취소하겟스나 혐의가 옴은사람부터다시작하야 차차중심점으로 드러가라는방침이엇다

『그런데 그피스톨을 병원량이에게 왜내어보엿서?』

이번에는 이쌔까지 취소하든형사와는 딴형사가 또되푸리를 하야서 여러가지 잔사설을 못다가 물숙 피스톨빌

『그것은 어째도말씀한것과가터 내보인게아니라 행구에넛는것을 변원량이가 보고롤랑을하얏슬뿐입니다』

『무어라고?』

訂正—前回는211

新刊紹介

◇別乾坤 (七月創社十週年紀念號)內容內外時事論評與『朝鮮新聞發達史』各數十篇外漫文集數篇創社十週年紀念特別大附錄滿載二百餘頁定價五十錢 發行所京城慶雲洞八八開闢社 振替京城八一〇六

◇農民 (七月號)定價拾錢 發行所京城府慶雲洞八八朝鮮農民社 振替京城一四八三九

◇生活과宗敎 (七月號)定價十錢 發行所名古屋市中區南久屋町二의七破邪顯正社 振替名古屋一二五一二

伊藤博士證明 淋毒性子宮病 新發見된自宅療法
慢性子宮病、血의道、대하증은이러케쉽게治療

무서운淋毒性 子宮內膜炎
婦人病이라고대개말하는그大十『파ー센트』는淋毒性입니다 그原因에對하야는醫言을不待한다 대하증이생기고 全般的으로여러가지障害를生한니 그結果는 不姙病과 不感病으로되어愛兒못낫코性事의快味를몰르는人生無上에享樂과愛情을모른다、엔만아니라淋毒性子宮內膜炎은往往가장무서운腹膜炎을이르켜이生에서地獄사리 앗갑게 一命을째앗기는悲慘한結果가되는일이적지안슴니다

淋毒性에는 고로이도銀이有効
子宮病、血의道의大部分은淋毒性인것은우에말햇지만、이淋毒性의猛威를抑壓死滅식히면必然的으로子宮病、대하증은快癒한것과맛찬가집니다、그러면엇더케淋毒을死滅식힐가? 이것은子宮病과갓치、너더분한治療藥으로는容易根治되는것이안이다 玆에最近醫學上의發見으로『고로이도』水銀又는고로이도銀의療法이淋毒性에가장有効한것을發見해서國際的으로一大『센세이슌』을惹起햇슴니다

子宮病、血의道는 엇더케고치나
子宮病、血의道、대하증의治療法은 現代科學上種種이지만 大部分은臨床專門醫家의輸掖施術에編한것이니、될수잇는대로信用잇는專門婦人科醫의診療를밧는것이가장安全함니다그러나家庭의 事情과、或은醫家의不便한地方에居住하는患者에게는自宅에서治療하야全快되는일도잇슴니다、이런때가장安全有効한方法은子宮坐藥의局所挿入療法으로서이것은現代專門醫學博士의一致한意見입니다

가장有効한局所直接療法
婦人病藥에는內服藥으로漢方湯藥과、其他種種의民間藥도잇지만다만病體를납게하거나、子宮病으로도생기는枝葉病狀에對한對症的療法에不過하고、子宮病其他의病源을治癒하지는못함니다 子宮病即말하자면女性의局部病氣로局部에直接治療를하는것은가장合理的으로迅速한効果를奏하는것입니다

藥劑의撰定이肝要
子宮病家庭療法으로는局所直接療法이가장安全有効한것은벌서疑心할餘地도업지만村閭너더분한대하증에쓰는湯藥이라든가家傳藥、夫婦사이조흔子宮玉坐藥에낫는藥가튼形形色色의自稱特效藥이其數枚擧키不遑하지만遺憾으로는何等의學理的根據로된것은업습니다 藥劑의選定에는充分注意를하시요、實로良藥이라도病氣의治療에는分岐點인것을신신부탁합니다

짓빙球의應用과 그藥効
짓빙球는一日一回、一球를膣內에挿入하면患部全體에衝刻가吸收되여、淋菌을容易히死滅식혀子宮內의못은傷菌을一掃하고、膣內가淸淨하게되면生殖器가健康狀態에도라감을딸라頭痛、逆上、足腰內股의켕기는것、下腹痛、가슴쌀니는것、憂鬱症、헛각정、不眠症、히스데리等의枝葉病狀은容易히消退되며全身的으로淨化作用을이르켜、氣分이爽快해지고、血行이조와지며、食慾增進、容態도活潑하고容貌도美化하야色艶이젊어저서實로말할수업는母性體가되어서不姙症、不感症은낫고、性事의興味、夫婦間의愛情도다시恢復하야精神的、肉體的으로充實한健康美를엇을수잇슴니다

짓빙球의局所療法은斯界의大家伊藤醫學博士의推奬한安全確實한療法임으로一日이라도速히實行하야全快를엇도록懇切히勸告합니다

藥價 一〇球入金一圓 三〇球入金二圓五十錢 七〇球入金五圓 送料十二錢

東京市靑山南町五ノ四
東京南勝化學研究所
電話 靑山 八三九〇番 振替東京 一六六三六番

◎本劑는新設賣品으로各地藥店에는업사오니可及的本舖로直接注文하시오

代理店
京城南大門通二丁目 新井藥房 (振替京城十六番)
釜山辨天町一丁目 大黑南海堂 (振替釜山三十番)

◎本劑取次販賣希望者는代理店으로照會하시오

식상생위 (2)
먹을스록먹고푼 위확장료법
원인은세가지가잇다

다음위확장치료법은 각각그 원인에딸아 다름니다 첫재유문이 넘우좁아서 생긴위확장증은할수잇는대로 외과적 수술을하는 것이 제일좃습니다 만약수술을 못하게될때는

위의건강한 부분과 장

을결합하여 먹은음식물이 그쪽으로 흘러가도록 하는것도좃습니다 여러가지튼튼이 적다는 확실한진단이잇슬때는 우선수술을하는 것이제일상책입니다 그러나 둘재로말한 아토니—청 위확장일때는 이와가튼수술을해도 먼저말한 유문협착위확장과 가티 조흔효과가 보이지안습니다 물론전혀효과가 업는것은아니나 이럿타할만한 효과가 낫타나지안습니다 그럼으로보통 아토니—청 위확장에는

수술료법을 쓰지 안습

니다다만 위확장으로 위가넘우커젓슬때는 위가배속에 가득히느러저잇서 도저히내과적 치료로는엇지할수업게될때는 위를떼매여줘게 할수도잇습니다 그러나 이런것은 모다전문의사의 확실한진단이잇슨후 에야비로소 하게되는것임으로 그방법 가튼것은 여긔서말할필요가 업슴으로 약합니다 또한가지위확장 치료에업지못할것은위세척(胃洗滌)입니다 즉위를씻서내는 것이니 Y형이나 혹은한줄고무관 을가지고 한쪽을위에넛코 한쪽으로는 식염수나 중조수(重曹水)와가튼 씻슬물을일정한 분량으로 위에너허서 그수준을 리용하며 위를씻서내는것입니다

엇떤환자든

지 처음한번은종긔로워하나두번세번거듭하게되면 아모고통도 업슬뿐아니라 씻서낸후에는 가슴이시원하여서 차라도씻기를 원하게되며 처음에는의사의지도를밧으나 나종에는 남의힘을 빌지안코혼자할수잇게됩니다 이것은 보통 하로에한번씩 아츰먹기전에 하는것보다

먹어서해로운것 공복시의흡연과 아이스 크림섭취

날이더워짐을따라 누구나찬것을원할것입니다 이것을 리용하야 빙수니 아이스크림이니하는 여러가지 청량음료가 만히팔리고잇습니다 그런데 아이스크림 사이다 라무네에대한 여러가지주의는 자조쓴바임으로 여긔다시쓰지안으나 이제특별히 주의할것은 아이스크림섭취를 먹는것입니다 물론큰 카페—가튼데서 그릇에담어 오는것은 별문제입니다만 길거리에서나 보통식구려점에서 팔고잇는 아이스크림 섭취은 영업자들이면을써에 음식물로서 맨드는것이아니라 그릇으로취급하야 면룸으로 대단히더럽습니다 그것을 아이스크림과함께 먹는것은 대단히위태합니다 상식잇는이로는 절대금해야 할것입니다

다음 담배에대한주의를 한가지이야기 하겟습니다 담배는 조금식만먹으면 식욕을촉진식히는 효과가잇습니다만 량을 지나치게먹으면 위장에해롭습니다 담배에는 니코친이란것이잇서 그것이몸에 해롭다는것은 누구나아는바입니다만 담배를먹으면 이니코친독이 침에석겨 위에드러가 이로인하야소화긔능을 해하게됩니다 즉소화를방해하게되는것이니 담배먹는 사람에게는 위병을가진이가 만습니다 그럼으로 전혀담배를안먹는것이 제일상책입니다만 대개술은끈허도 담배는좀처럼 끈치못하는 모양인고로 할수잇는대로 조금식먹도록 주의하며 특별히공복시에는 위장을해하기 더쉬움으로 절대로먹지안는것이 좃습니다 특히공복시일사록 담배는더맛나다고 합니다만—

해수욕에 주의할여러가지 (下)
제일무서운것은심장마비

또목욕은목식이나 잠을잘자지못한 잇흔날에 수영을하는것 불쾌한감이 잇는때는 그날은수영을 중지하는것이 심장마비를예방하는데 가장중요한 주의입니다 또다못이나고 도조치안습니다 이와반대로 공복시에 하는것도 절대로금해야하며 땀을심하게흘린때에 물에드러가는것도

쏫치

안습니다다음장 마나비노릅이부럿슬 때와 홍수로물결이심할때도 하지말어야합니다 또찬물에 바로뛰여드러가지 말것이며 언제든지사람들이 잇는곳에서 하는것이안전합니다 그리고 물에드러가기전에는 반드시피부에 맛사—지를하고 관절운동을 하는것이안전하며 물에드러 가기전에

물에

서나올때는반드시 깨끗한물로전신을 씻고 마른수건으로 잘닥근후몸을노칠리는것이 조흐며 귀에쎄가만흘때는 귀안에염증이 생기쉬움으로 주의해야합니다 다음도회지가튼데는 해변이나 강이먼관계로풀(수영장)이 설비되여잇서 녀름한철만흔 도움을주고잇습니다 그런데이풀은 대개집안에잇거나 혹은건물중에 세워잇슴으로 태양의 자외선을 밧는일이 적음으로 불결하기 쉬워 여러가지점에 주의하지 안흐면 피부병에 걸리는일이잇습니다 풀의물을 자조깨끗하게하는데는 만 살균제를 적당히넛슴니다그러나드러감에

누구

나몬저몸을잘씻고 나올때는더욱깨끗한물로 잘씻서야합니다 특별히 눈을잘씻고 양추질을 해야합니다 다음물에서 수영하는사람은수온(水溫)의관계로 감긔에걸리기쉬움으로 물에서나와서는 반드시일광을 쏘이는것이 좃습니다 대개풀에서 피부병이전염되는것은 물가운데서보다도 나와서의자나 다른안는 좌석에서 옴기가 더쉽습니다 그것은물가운데서는 균이물에퍼저 엷게 흐허지나 남이안젓다가 닐어난의자나 다른좌석에 곳안즐때는균이 뭉쳐잇슴으로 옴기쉬운것입니다 여하튼더운것만 생각하고 쉬흥게물에 뛰여드는것은위험합니다 설혹수영에대한 확실한자신이 잇더라도물

주의

하여야합니다그릇 된용긔는겁쟁이미련한자의 소치가되고마는고로 언제나신중하게몸을가저야합니다

길거리에서딴쓰

집안에서하든 딴쓰가정원(庭園)으로 기어나오더니인케는길거리로까지 나오게되엿습니다 사진은『피레네』라는불란서(佛蘭西)와 서반아(西班牙)국경에잇는 산중으로모혀드는각처의피서객(避暑客)들이 흥을돕기고 어룬은어룬쉬리 아해는아해쉬리 각각길거리우에서 춤추는광경이올시다

海外奇聞
미국에추남경쟁회

류행의미인경쟁을 역행하여 『안치·뷰—테—추남진미경쟁대회(醜男金米競爭大會)』라고하는진긔한회를개최하려고계획하고하는 지지리못난이로 이ㅁ라고하는남자가잇다 그는쉬포—드라 지북카로이나주에서 열닌엿추남콘테스트에출장하여 세번이나추남찬피온의 영관(榮冠)을 어든사내인데 그는어릴때부터 동무들에게 못생긴놈이라고 조소를바더 철남는가슴에도 처음에는 부모를원망하며 혹은자살까지결심햇다한다 그러나 나면서부터 못생긴얼골을새삼스러히 엇지하랴 그는일념발분하여곳추남연구에 몸을밧치고 력사상 에 낫하난 세계위인호걸에 대하여 조사한결과 위인호걸은 반듯시 다미남자가아니엿고 도리혀 추남이더만흔것을 발견하엿다 그리하여그는『추남이여! 비관말라』는교긔회잇는대로 선전에몰두하엿다 그의말을들으면 몰칸 에듸손 록크페라—포—드 가튼현재케걸들을비롯하여 베—블—스가튼이도 모다추남부문에 속하엿스며 미국위인 링컨 같은 이도 ... 제일 『안치·뷰—테—추남컨미경쟁대회』개최계획이 발표되자무 지를 엄이고잇는링컨— 며물령은 누구보다도추남이엿다 한다 엇에나진긔를 조화하는 미국이라 도커에큰센세이손을 닐르켜 동군에게 참가신청을 한자가이미다수라고 천하의 추남이여! 못생긴것을 비관말다

유전에대하야 (五)
선천성질병과유전 성질병과의구별점

그러나 한편으로 아모래도유전청으로 보지안흘수업는 불구자가잇습니다 그것의 현저한을레로는 륙손잽이(六指)를 들수잇습니다 손가락이 변태적으로 덧붓처나는 레는 흔히조선에서도 볼수잇는것으로 엇더한외국학자가 레로든것중에 이러한것이잇습니다 즉 대대로륙손잽이가 여섯대를계속하야낫는데 그수가 삼십칠인이나 달하엿다고합니다 그리고 이병적성질은가 튼가계중에도 건강한 사람에게는 이현상이 이러나지안는것을 보면유전학에소위『우성(優性)』의 태도가드러나는것을 또한알수잇습니다 또손가락이 짤분사람이 유전적으로 나타나는레도

드물

다고는말할수 업습니다이손가락짤눈 유전이 일곱대까지 밋친엇더한 가게에대하야 조사한 학자의긔록에의하면 이가계(家系)가운데 건강한사람과 긔형자(畸形者)의수효는 거의가태서 건강한사람은 언제나 건강한자를낫코 긔형자는 언제나긔형자를낫는다고합니다 이 가려 수족의 긔형으로 유전성을 벗것은 얼마던지 들수가잇습니다 이밧게유전청으로긔형되는것외에 빠갓으는 드러나지안는체질이상(體質異常)이 유전적으로 오는경우도 또한만습니다 이유전에의—체질이상 혹은병래체질은체질의 긔형(畸形)이라 말해도좃습니다

모든

유전청의병적청의는모조리이것을긔형이라고 간주할만하다고 말할수드라도 조흘것갓습니다 이유전청의 체질이상에는 여러종류가잇는데 우에서말해버려온 종종의병래체질(무력체질·참출청소질·관절염청체실가튼것)의본바탕이 또한유전에말미암는것은 이역시 부인할수업는 사실입니다 어린아해의 참출청소질(滲出性素質)의 유래와 소장(消長)은 일반환경과 크게관계되는것이나 또한그반면으로유전청에 긔초하는것이 확실하다하고 수대의가족에 이러한 사실이나타난것에 미두어 유전학상

우성

(優性)을가지고설명하라는학자도잇습니다 그밧게 부분적으로 변태체질혹은 체질이상 이라고하여도조흘 밤눈어둔증, 색맹(色盲), 근시, 벙어리, 귀먹어리, 말더듬이등이만습니다 또유전청으로 오는간질이라든가 유전청으로 정신이박약한것이라든가 또글자를보드라도리해하는힘이업고말로표현하지를 못하는소위언어맹(言語盲) 가튼것도 유전청의 종류의 정신병자 혹은모든으로나타나고 그소인의 유전에 대하야의신용할수업는것은그실례를찻기에힘들지안습니다다(곳)

世界婦人巡禮 (廿六)

사진은『오크라이나』부인의모양이올시다 오크라이나는 로서아(露西亞)의남쪽에잇는나라이니 현재쏘베—트련방(聯邦)의하나입니다 이나라는자래로지형이 ...

童謠 식집간누나
南宮人 (其四)

1 가마타고 식집사리 가신누나야
식집사리 떠난지가 오래엿것만
×
지난녀름 다가고 가을이와도
오마하든 누나야? 왜안오는가

2 래일모래 도라올때 봇다리에다
수수떡과 찹살떡을 해온다드니
×
꿩뜨랍이 꿩뜰꿩뜰 우러주것만
식집가신 누나야! 왜안오는가

3 뭣동산에 떡국새도 우름운치고
갈닙들만 바삭바삭 떠러지것만
×
가마타고 식집가신 우리누나야
다시오마 말하고는 왜안오는가

4 오늘밤은 외로운밤 버레우는밤
수수밧헤 버레소리 귀에담으며
×
식집가신 누나얼굴 하도그리워
긴긴밤이 다가도록 울고새우네

『식집가는누나야』의一篇

라듸오 (六日)

午後〇時三〇分 氣象槪況各地天氣實況▲〇時四〇分피아노獨奏▲一時三〇分古謠習女僧舞▲二時〇分뉴—쓰▲三時一五分▲三時三〇分▲四時一五分▲四時〇分▲四時三〇分▲四時四五分朝鮮實業野球聯盟戰殖銀對大邱鮮球戰速報▲五時〇分日本大脚戲實況中繼(樂天地에서)此間野球戰速報▲七時〇分뉴—쓰及順序發表▲七時二五分講談(廣島中繼)朝鮮事情漫談▲尹白南 ▲八時〇分 琵琶城山 ▲八時三〇分箏曲(大阪)▲九時〇分朝鮮音樂(廣島中繼) 一、解說 金永八 二、行軍樂 徐珊瑚珠 三、南道短歌 金南洙 四、伽倻琴並唱 李玉花 鳥打鈴 아리랑 詞 二八靑春歌 ▲九時三〇分 氣象槪況時報

今夜
納涼音樂大會
五日午後八時靑年會舘에서 (雨天不拘)
主催 普專學生會 後援 本社學藝部

映画演藝
映畫街에立脚하야 …『써나리오』의本質을究明함… (三)
金幽影

筆者의『써나리오』論에잇서 字幕以外에 呻吟聲이란것이잇스니 君의말대로하면 呻吟하는소리가 토—키로들려야할 것이아닌가 그러나여긔에呻吟聲이란것은 呻吟하는그모양을 『써나리오』를읽는讀者에게 힘을터너어줄라고하는데 不過한 다

그리고 內容에잇서서 一言으로 概念的이라고하엿스나 君과 가튼××人은 모르거니와 적어도 勞働街에서 鬪爭하는그들에게 잇서서는 決코概念的 이아니다

다만 技術的으로 『콘트랙슌』이 映畫的으로되지안엇다면 모르거니와 取材만은概念的이아니라본다

日本의有名한 ××쌔스의 爭議와東京쌔스의爭議도무엇으로부터成長하엿스며 그들이밧는人間的모욕과 우리의쌔스껄이밧는人間的모욕이 가튼가를살펴보라

十時間十五時間의勞働이 간단한쌔스껄의다리는銅像과가티 커텍여만되면 단단하야지고 未來의鬪士들나어놀그들은 쌔스의激烈한움직임으로 말미아마 여러가지身體上××가잇슬것이 아닌가 假令女性으로當할일이잇스면 곳解雇될것을 君과가튼분子는몰을것이다 徐君은實際勞働街에나와서 일을한것이잇는만큼 實踐의實感을어더가지고 作品을意識的으로 取材하엿다는것은 나로서讚揚하는바이다 그러나其一部展開에잇서서 映畫劇的으로特殊한表現이업섯다는것은 遺憾으로생각한다

그러기에 우리들벗벗은朝鮮씨나리오作家協會를 創立하고 씨나리오의對한技術的研究를하고잇는것이다 그리고우리는極左翼의空想的社會主義의 作品보다 實地로勞働을하고잇는그들에손에서 쓰지는 小說 戲曲 詩『씨나리오』等을 切實히現實의大衆은要求할것이다

보라 日本에最近푸로레타리아藝術運動에向이 엇더한段階를것고잇는가?

그리고 君은同志들運呼하엿스니 참으로同志들것가트면 그리고朝鮮푸로레타리아藝術同盟員이라할것가트면 內容에잇서서는 그다지許하지안코 技術問題에對하야 第二線에잇는 가?

그리고 그作品의內容이問題가된다하드래도 朝鮮푸로레타리아藝術同盟映畫部가잇는以上 君의無智를 世上에發表羅列치안어도 우리들自體內에서究明할수잇는것이요 君이푸로藝術同盟員이요 同志라할것가트면 自體內의鬪爭理論의 相違가안인以上 모—든問題는 藝盟映畫部를通하야 얼마든지할道理가잇지안는가

同志라는것은 그와가티廉價의代名詞가아니다 무엇보다君에게付託할것은 專門的으로研究를하여나아가는 우리들에게感情으로對하지말고 남의힘집을듯추기前自己의힘집을 더큰것을깨다러야할것이다

그리고 以上에 簡單히적은 『써나리오』의本質을 읽은후조그마한所得이잇기를 바라고붓을노는다 —完—

修養全集 講談全集 落語全集 特別分賣開始

絶好의機會가왓다

本社가이三大全集을發行하매、滿天下熱狂空前의大盛況을呈하야、我出版界에新記錄을지엇다는것은아직도記憶에새로울것입니다。그후벌서二年今日에이르러록갓고십다、特別히頒布하여주엇스면하는熱望의소리가쉬나지안코잇습니다。그마만콤、이번分賣의計劃을發表하매、到底大部數의註文殺到에本社는方今晝夜兼行의大活動을하고잇습니다。

大特價 一冊一圓二十錢 (送料各一冊 修養講談 十八錢 落語全集十六錢)
特賣期間後는斷然定價一圓五十錢이됨니다
갓고십흔冊을自由로!

修養全集
四六判八百頁 背革天金函入 엇더케보든지三冊以上의갑엇치와다와다
자미잇다感動感激! 各戶必備의實籍!
자긔몸과、집과、나라를도웁는全集보는사람마다賞讚!
由來修養書라하면읽기조차어려운것이적하엿는데、이것은小說처럼자미잇다
一家의寶、立身出世의基、이야말로누구나반드시보시오
▲(第一卷)聖賢偉傑物語 ▲(第二卷)東西感動美談集 ▲(第三卷)金言名句人生書訓 ▲(第四卷)寓話道話お伽噺 ▲(第五卷)修養文藝名作選 ▲(第六卷)滑稽諧謔教訓集 ▲(第七卷)經典名著感話集 ▲(第八卷)古今逸話特選集 ▲(第九卷)訓話說教演說集 ▲(第十卷)立志奮鬪物語 ▲(第十一卷)處世常識寶典 ▲(第十二卷)日本の詩

講談全集
四六判千二百頁の大冊、綾織裝函入美本 二圓도三圓도朽다
日本人의趣味에딱드러맛는國民讀本!
자미잇기로天下一品! 그러고感激感動의名講談!
古來의名講談을一流文豪가苦心改書하고、그것을講談師가口演으로지금外지해보지못한것을精選
各卷長篇講談外에短篇을添付。모다퍽苦心한것
第一卷 ▲水戶黃門 ▲梁川庄八
第二卷 ▲幡隨院長兵衛 ▲寬政力士傳 ▲寬永三馬術
第三卷 ▲赤穗義士本傳 ▲赤穗義士銘々傳 ▲赤穗義士外傳
第四卷 ▲荒木又右衛門 ▲清水次郎長 ▲大久保彥左衛門
第五卷 ▲伊達誠忠錄 ▲宮本武藏 ▲大岡政談 ▲紀國屋文左衛門
第六卷 ▲笹野權三郎 ▲佐倉宗五郎 ▲雨越大評定 ▲木村長門守
第七卷 ▲太閤一代記
第八卷 ▲夕立勘五郎 ▲日蓮上人 ▲岩見重太郎 ▲塙原太助
第九卷 ▲乃木將軍 ▲田宮坊太郎 ▲朝顏日記 ▲柳生三代
第十卷 ▲關取千兩幟 ▲元和三勇士 ▲笹川の繁藏 ▲肥後の駒下駄
第十一卷 ▲塚原卜傳 ▲新門辰五郎 ▲勸王藝者 ▲由井正雪
第十二卷 ▲相馬大作 ▲壺坂靈驗記 ▲國定忠治 ▲千葉周作

落語全集
四六判八百頁 綾織裝、函入 몹시고흔科 퍽와고퍽評判
한바탕웃읍시다! 밝게! 질겁게!
한아버지도한머니도、슈색시도、아희들도보십시오
웃기잘하는사람은長生도한다! 元氣있고、健康하고、能率이올나가고出世도한다!
合의寶庫幸福의源泉古今의名作落語가全部이三冊에
▲上卷 ○天災○無筆の女房○藪醫者○粗忽の使者○小言幸兵衛○作藏小ろ○けんつく床○非常線○近藤勇○長短斧○ぬ引○のめる○外三十餘篇。
▲中卷 ○鄕の內○夏どろ○女繪志願○二十四孝○三千兩○孟の活歌○ト筮の南京○七度狐○百年目○野ざらし○もと犬○かけ屋○繁入りOれ○三十餘篇
▲下卷 ○強情くらべ○心眼○猫久○お藪旦那○化物屋敷○九官鳥○嵐八○代り目○蛙つき村○女房孝行○身投屋○あかにしや○芝濱○東男○外三十餘篇

特賣期間 七月一日부터八月末日까지
(全國의書店에잇습니다)
東京·本鄕 大日本雄辯會講談社 (振替東京三九三〇番)

銀河水
總指揮…梁 哲
監 督…王德星
撮 影…孫勇進

七月六日부터
短期四日間大衆映畫週間
料金 階大人三十錢 階大人二十錢 上小人二十錢 下小人十錢
◆와너부러더超特作映畫 도로레스코스텔노孃 主演
人生서카—스 八卷
◆R·K·O特作映畫 에브너니엘孃 主演
正喜劇 女軍難船 七卷
◆푸린시팔社特作映畫 도로시마갈孃 主演
假面의舞姬 六卷
特別豫告
조선명화 노래하는시절 十二卷
中國映畫 幽靈船 十卷
달마치映畫 霹靂互彈 八卷
高級常設 團成社 電話光九五九番

七月六日부터
短期四日間大衆映畫週間
料金 階大人三十錢 階大人二十錢 上小人二十錢 下小人十錢
◇파라마운트社特作 一夜의秘密 全七卷
監督로—묫엔베스氏 主演아돌프멘주氏
◇파라마운트社特作 스포—스 野球王 全八卷
監督프랑드·뉴메—야氏 主演리차드딕쓰氏
◇파라마운트社特作 冒險喜劇 로이드스피데이 全九券
監督떼드와일드氏 主演하롤드로이드氏
豫告
來週는漢南券番演奏會가잇습니다부로드웨이、잔녀크
料金은特別히減下 階上三十錢 階下二十錢均一
仁寺洞 朝鮮劇場 電話光一二八一

本日부터三大特選名畫納凉特別大公開
월나암쪽스會社特作大映畫!
大活劇 人情 大山鳴動 全九卷
존고—도원氏成功舞臺劇脚色映畫化! 名匠월리암—세우에선가氏作品 紙芝맛지배라—미엘主演
六雄篇 天空爆破 全六卷
월나암쪽스會社特作大映畫 製作하워—드상그래아도래이고氏 名匠번자민스도로프氏監督作 西部劇王후—릭스氏 決死的大猛演
名花 도로시도만孃 助演
大冒險大活劇 戀愛스피—드 全七卷
리차—드달마지氏超特作 (松竹名タルマッチ貴之翼者) 鳥人리차—드달마지氏大飛躍
府內 優美館 電話光三九五

大邱丸星合運 從業員盟罷
대우문제진정에 회답이업서서 지난三日부터斷行

지난삼일 오전구시부터 대구역전 환성조선운송 주식회사지점 종사원 박토암(朴土岩)외 십칠인이 여관에모혀서 돌연히동맹파업을 선언하고 동일부터일제히업무에 종사하지 아니하얏다는데 그내용은 동운송점은본시합동점으로 합동권에 여러가지로 매우곤란하겟다하며 한사람도 희생자는업겟스며 만일희생자가잇다하면 누금(淚金)으로 휴개월분월급을 주겟다는말을 단단히하야왓는데 지난오월십륙일 개업하고 한달이 더지난 륙월이십사일까지 하등의월급사령이업시 사팔급부려노코 이지오십원이나밧든 사람들을 겨우일급으로 삼팔원내지 삼십원가량으로 월급을나려주면서 하는말이 너희들은 만일동맹파업을한다면 경찰서에 보낼것이니라고위협하며 한사람식 혹은 몽천실 혹은사무실 삼시어변소와지 따로따로불러다노코 너는륙히 매우불찰하겟지마는 사무실에 돌려잇는자는 곳또쳐내겟다고하며 또사무실에 돌린사람은 너는둘벌너우등 하지마는 변소에 돌려간사람은 곳조쳐내겟다는 비루한수단으로 위협을함으로 이것을서로서로 알게된 종업원들은 당장에버서노코 나오겟스나 그래도부모와 쳐자를 먹여살리겟다는 마음으로 참고참다가 경성(京城)본점에 현재의월급의 팔할의월급을 올려주며 일본인사원은 본사원으로하며 조선사람은 준사원으로하여 월급도삼배나 더게주는것이 부당하다는진정서를 하엿스나 하등의회답이 업슴으로 이와가티 동맹파업을한것이라한다(대구)

海州新幹支會 創立三週紀念

신간회해주지회(新幹會海州支會)창립 제삼주년기념식(創立第三週年紀念式)을 지난칠월일일오후구시부터 해주청년동맹회관(海州青年同盟會館)에서 개최하엿다한다(해주)

金海郡駕洛 小作爭議解決
신지주계약이행을못해 舊作人들이耕作케돼

과보도문제의 경남김해군 가락소작쟁의(慶南金海郡駕洛小作爭議)에대하야 마침내이양은퀀소작인이 관부다하엿슴으로 소위지상수확비(地上收穫費)를매수하고 토지매매를주장하든 자칭지주한진수(自稱地主韓眞洙)와 김종식(金鍾植)과한상학(韓祥學)은 하동중간리외은못보게되어 소위대금지불기일에 이행치못하엿슴으로 지주장석호(張錫昊)는 매매계약해제통지를하고 소유권은 여전히전지주에게로 돌아가소작권은 완전케되엇다한다(김해)

平壤府各組 聯合大會
이일에개최

평양각조합련합회(各組合聯合會)에서는 지난이일오후여덟시부터 부내백선행기념관(白善行紀念館)에서 제일회전체대회를 소집하엿다는데 련합회가포옹하고잇는 회원이 일천이백여명이나되어 평양의 각층을망라한 큰모힘으로서 조합장박승규(朴昇圭)씨의개회사가잇섯고이어 경과보고와 진행방침에대한 설명이잇슨후 평양고아원장(孤兒院長)윤주일(尹柱逸)씨와 금주단연회회장(禁酒斷煙會長)김봉준(金鳳俊)씨의의미심장한축사가 잇섯고 다음제의사항에드러가기전에 이번총회가 결의권을 가젓는가하는질문이 생겨 감돈을받으로 장시간 토의가잇섯고 여러가지 제의사항이잇슨후 동일두시에 폐회하엿다한다(평양)

◇綱領

一、本會는平壤府民의利益擁護와日常生活의革新을圖함

一、本會는平壤府民의經濟的團結로業務의振興繁榮을圖함

一、本會는平壤府民의元氣振作及常識啓發을圖함

一、本會는節儉을基礎로公私諸條件의協定及矯正을圖함

二百五十餘職工 勞働日割激減
月十三日식이나 釜山硬質陶器會社서

부산일본경질도기주식회사(釜山日本硬質陶器株式會社)에서는불경기로 사업부진 이라는명목으로이때 오십여명 직공에게 칠월일일부터 매월십삼일식단축하얏는데 직공들은 종전대로 일을하야도 근근그날그날을사라와왓는데 금번한달이나 일을못하게되얏슴으로도저히살수업다하야공장내부에는공기가자못 험악하야잔다고한다(부산)

金泉한글講座
신간지회주최

신간회김천지회(新幹會金泉支會)에서는오는 이십삼일부터시작하야 이십구일까지 일주일동안을두고 중외(中外)조선(朝鮮)량김천지국과 긔독교청년회후원으로 한글강좌를 개최한다는데 강사는본보본사에잇는 장지영(張志暎)씨를 초빙하여서 당사김천지회관에서매일 오후네시부터 오후칠시까지 계속하야한다는바회비는일인당일원이며 신청장소는소비조합(消費組合)본보지국(本報支局) 긔독교청년회(基督敎靑年會)삼일양복점이라하며신청기간은칠월이십일까지라는데 발서부터 청강지원자가 만흔형편임으로 청강코저하는 사람은 만원되기전에속히신청하여두기를바란다고 한다(김천)

●平壤音樂舞踊會 평양중앙예술학원(中央藝術學園)주최본보 평양지국후원인 납량음악무도대회(納涼音樂舞踊大會)는지난일일오후 여덜시삼십분부터 백선행긔념관(白善行紀念館)에서 천여명의 입장자가 모혀 공전의대성황으로 무사히 동일 한시경에 폐회하엿다는바 당야에는 동학원의관현악부(管絃樂部)와 무용부(舞踊部)의 총출연이잇서 제일부(第一部)는 중악관현악대의 주악으로 시작하야 박홍수(朴洪洙)군의 쇄쓰폰독주와 김광일(金光一)군의 고음독창이 흥미에여러청중의 갈채환영을 바덧스며 제이부무도부(舞踏部)는발쓰폰으로시작하야『띄、스완달』『오라연별』등여러가지 표현무도로써 한업는늦김을여러사람들에게주엇다고한다(평양)

鰮油價暴落으로 物貨相通안돼
금전이일체융통안됨으로 利原漁民의慘狀

동해안의수십만어민은온어(鰮魚)잡이에주력하여오든바세계적상품(世界的商品)으로외국에수출하든 원산지(元產地)인동해안의 온유박가격폭락(鰮油粕價格暴落)으로말미암아상통과금권융통이 두절되어 일반상계는매우 처참한상태에 빠젓스며리원어민(利原漁民)의참상은말하지못할 문제라하야도당국(道當局)에서도 실지조사를리원차호항(利原遮湖港)에출장하엿다하며 경성에서 어비제조(魚肥製造)에관한간담회(懇談會)가래십사오량일에 개최되는데 참가할대표리원군차호항(利原郡遮湖港)에서장남국,최관호(張南國,崔觀鎬)량씨와동군선항(同郡仙港)에서는 김병현,량진국(金炳現,梁鎭國)량인이라한다(리원)

●衡平振威支部月例會 지난륙월이십구일하오구시경에형평사진위지부에서는 월례회를 본회관에서리수안(李壽安)씨사회하에 개최하고 다음과가튼토의사항이잇섯다한다(진위)

◇討議案

一、支部經濟問題의件

一、未納義務金徵收에關한件

一、責任不履行社員處置에關한件

一、京畿聯合會發起促成에關한件

一、常務委員出動의件

◇道聯合發起促成委員 李壽安 李日成 金芝英

白雲少年創立

평북귀성군귀성면백운동(平北龜城郡龜城面白雲洞)에서는지난륙월이십일에 원만수(元萬壽)리천석(李天錫)리병남(李炳南)가량씨의발긔(發起)로백운동서당에서소년사십여명의회집리에원만수(元萬壽)씨 사회로 백운소년회를창립하얏다고한다

千餘戶作人에게 强制賣藥을해
십가이십전자리에다 一圓식定價를부처

순천군 순영면오류리(順川郡順영面五柳里)에잇는 부호김모의 재산관리자는 일전에 여러소작인들의 위생을선전한다는 미명하에 약가 여십전가치의 매약을 일원식에매호 당일포식배치(配置)하야 월반을내남이여간아닌데 이제그런바에의하면 전겨 김모는 자긔가거대한 권력의 권리를가진것을 긔회로 한상일반소작인들을 자긔수중에 너코 가진농락을 마하하야 세상의비난을밧아오는바 금번에 황해도에 잇는모처에 약소와계약을체결하고 십가이십전식 주고사온 매약을 일원자리를봉지로 만드러서 순천군내에 산재하여잇는 일천여호소작인에게 추수긔에 일원식 밧치라고하며 강제로 배부함으로 소작인들은 울분한가운데 그대로바다두는 중이라는바 소위부호로 일천여무산소작인에게 착취를 감행한다하여 그비난의 소리가자못 놉다고한다(순천)

牧島造船職工 勞賃減下決定
직공들은그대책을강구

부산목도조선직공(釜山牧島造船職工)임금인하로동맹파업을일르켯든사건은 당시본지에 보도하엿거니와 그동안 일단락을 고한지불과 얼마되지 안하야목도에잇는 철공장 고주측에서도 암암리에 임금인하 하기로결정하얏슴으로 이것을미리 탐문한 직공들은 대책을강구중 이라한다(부산)

釜山洋靴職組

부산양화직공조합(釜山洋靴職工組合)작업부(作業部)는지난사월륙일고주측으로부터 임금인하를 단행하얏슴으로 직공편에서는 파업을일으키는동시에 적극적으로 항쟁코저동월십구일부터 작업부를설치하얏다 함은 그시보도한바어니와 그동안 작업부의성적이날로 발전되어 간다는바다른양화점에 비하면매족에 평균이상이나 차게말음으로 각총계를보면 제직건수 사백구십칠족으로 총수입이 삼천구백칠십삼원인바 직공임금 기타삼비지출액이삼천륙백팔십원이라는데순익여금만이백륙십오원이되엿다고한다(부산)

狂犬이 七名을咬傷
안주에서

안주군(安州郡)안주면(安州面)북문리(北門里)에는지난륙월이십일부터 여러번밋친개(狂犬)가발생하야 주인그외칠사람이나 물어중상을 당하게하얏스며 그의 일대에는 대소동이이러낫다는바 여긔에 대하야 동군부근에잇는개(犬)칠백여두를마려에 예방주사를 주고활나하야 평남도 위생과에서 출장하야 일일사람에게는 공수병주사를 주엇다고한다(평양)

水靑發支設置

수원청년동맹(水原靑年同盟)에서는 이래천군에 지부를두기에 노력하든바 발안(發安)에도 준비가 완성되어 동지부설치대회를 다음과가티 개최한다는바 우의단체의만흔참원이잇기를바란다고한다(수원)

▲日時=七月六日下午八時

▲場所=水原郡鄕南面發安里 發安靑年會館

永愛夜學創立 황해도

황해도서흥군율리(黃海道瑞興郡栗里)유지민영천(閔泳泉)외수씨는무산아동의 교양기관이 업슴을유감으로생각하여 청소년십구명을모집하여시내리귀순씨의사랑을빌어교양에 착수하엿든바 불과수월내로 입학지원자가 사십여명에달하얏슴으로당지야소교에 부속된 권도실을 빌어가지고영애야학교(永愛夜學校)라는간판을부치고리운환(李雲煥)변흥수(邊興洙)박서분(朴西分)리채덕

定平水組百餘地主 春柳水組門開放
쌍방지주들이모혀들어 事態가자못危險

함남정평군춘류(咸南定平郡春柳)평야에잇는 춘류수리조합(春柳水利組合)과 론산평야에잇는정풍수리보(定豊水利洑)와는수원지(水源池)를한곳에둔관계로 가물만들면 론쟁이격심하더니 금년도또한 수개월동안 가물어 작년만못하지안흔한재(旱災)로 일반은 크게우려하든중 지난아흘 정풍수리보 구역안에 잇는지주백여명이 그동안 두수리조합당국자들의 수차교섭이 뜻대로되지못함을분개하고 장원면(長原面)에잇는 춘류수리조합토사문(土砂門)에이르러문을 ■여버렷는데 이소식을들은춘류수리조합구역안에잇는지주이백여명이 순식간에 모혀들어 일시는 매우위험하얏스나다행이 충돌은업시 쌍방이다 해어젓다는데 악조(惡潮)에는 군당국에서출장무마하는중이라한다(신창)

珍靑支部設置

전남진도군청년동맹(全南珍島郡靑年同盟)에서는 중앙지대인진도면 지부(珍島面支部)를설립하기위하야 노력하든바 오는십일오전세시에 동군성내리(同城內里)의 삼일시 채우(李金都)집에서정식으로설립하리라한다(진도)

洪城背任事件 不起訴로放免

충남홍성(忠南洪城)에잇는홍성상사주식회사(洪城商事株式會社)의배임사건은경찰이활동을 개시한이래 일반의 주목을끌게되어 베사람의 검속자를내어가지고 경찰서에서 검사국으로넘기어 조사를 거듭하야오든중 홍성장관(洪城張瓘)은지난바 공주지방법원홍성지청검사국(公州地方法院洪城支廳檢事局)에서 지난이십삼일에 무사히 방면되엿다한다(홍성)

昭和製鋼所問題 市民大會開催
적극적으로운동하고저 三日新義州에서

신의주(新義州)에 설치하기로 결정되엇든 소화제강소(昭和製鋼所)가 밧귀어안산(鞍山)에 설치되게되엇다는비보가한번신의주에 도착되자 전신의주의인심은 이를동요되어 소연한중긔어코 제강소를 신의주에 설치케하도록 부민이소리를 놉히고저시민대회가삼일오후다섯시에 공회당에서 열리게되엇다는데 이문제가 긔우러진 것을분개하고 다시신의주에 설치되기를간절히 바라는 부민은 정각전부터대회장으로몰려들어 립추의 여지가 업시장소는만원으로써넘치엇다 먼저 장택(長澤)상업회의소부회두의개회사가잇는다음다전영길(多田榮吉)씨로부터 경과보고가 잇슨후 좌장을 추천하야 의사를진행한결과 결의문을 랑독하고 즉석에서 실행위원을 선거한후 광좌박수리에 폐회하엿다한다

◇決議文

昭和製鋼所는滿鐵의計畫에依하야도그目的은重要國策의遂行에잇다吾人은國家의大局으로보아滿鐵作設의深甚한考慮와內閣의公正한推斷을仰하야旣定計畫의貫徹을期한다

◇實行委員

崔昌朝 李熙廸 槇江 辛昌

河西 獨孤烈 臼井 加藤

長澤 金殷文 中込 金

尙沃 神保 阿部 多田

輿論喚起코저 各地에委員派遣
지난사일에모다출발

이와가티 시민대회에서 결의와 함께 실행위원을 선정하야소화제강소 신의주설치 긔성회(昭和製鋼所新義州設置期成會)를 조직하야 적극적으로 실현을추진하기로 하는한편 이문제가 신의주에만 국한된 문제가아니고 전조선적으로 여론을일으키어 운동할계획을 세우고조선각지에 특파원을 보내여시민대회(市民大會)를 개최하고 긔세를 올리기로 하야 사일밤차로 출발하기로 하엿는바 특파원과 대회개최지는다음과갓다

◇大會開催地

△京城、仁川、大邱、釜山 特派員 李熙廸、槇江

△淸州、公州 特派員 多田、有馬

△全州、群山、木浦 特派員 神保、中込

△平壤、鎭南浦、沙里院、海州 特派員 臼井、崔昌朝

△元山、咸興、羅南 特派員 長澤、辛昌河

(신의주)

商業에失敗後 己妻殺害圖謀

개성군송도면만월정(開城郡松都面滿月町)삼백오십구번지 김송연(金松延)(三?)이란자는지난

穩城水組問題 地主들은告訴準備
조합장은도에교섭

함북온성수리조합(咸北穩城水利組合)의 풍서확장구(豊西擴張區)에 장치하는양수기(揚水機)과손으로 인하야 팔십여정보의 농작이 절망케되엇다함은 이미보도한바어니와 이에 실망당한 지주들은 당국에 책임을 추궁하는중 이에대한 당국자의 책임감에 대한비난이 날로심하여감으로 당국자는 매우당황하게지내는중 지난일일에 조합장허정묵(許丁默)씨도청에출장하얏다하며 지주들은 당국의처리여하를 보아서고소를 제기하려한다고한다(온성)

繭價暴落과 農民들의困境

茂朱 전북무주(全北茂朱)지방은 산고곡심한관계로 전답이적을뿐아니라 부업이라고는 별로할것이업서 잠업을 일대부업으로알고 나려오든중 금번에한하야는 예상이상의 잠견대금이폭락되얏슴으로 이에대한 농촌경제에타격이적지아니하다는데 작금량년간의 잠견석수와 대금을비교하야보면 다음과 갓다고한다(무주)

昨年=一一八○石代金 八圓

今年=一二八七石代金 元圓

碧潼 평북벽동군에서는 잠견공동판매를시작한지 몃날동안에 가격은날마다 폭락되야인심이 오오하는가운데 더구나판매두량쌈자 서차가업서 공평치못함으로 외촌인민들이 고치팔러모혀서 이틀사흘식묵다가도 팔지못하고 밥갑만 지게되야도로 집으로간사람도잇스며 또는송서면일서동리장등당인은 고치팔러왓다가 상동리지그롭과 우시면우동재로일로 가는형상은 참아볼수업다한다(벽동)

楊口 요사이 춘궁에농촌경제를 좌우할만한 양잠과에잇서서성견대금(成繭代金)호황불황(好況不況)은이것이큰영향을 맛치는바 양구군 금년춘잠성견대금은 등등매일관 삼원삼십칠전이라는 헐갑임으로 농민들은상목(桑木)을발취하는집이만타고한다(양구)

安邊 함남안변군내(咸南安邊郡內)삼사천호의 양잠가는륙칠백정보의거대한상원을가지고일년간에 근십만여원의 수익을

虛僞强盜告發
구두를일코서 강탈당햇다고

지난일일 오후네시경에 양주군회천면 덕계리(楊州郡檜泉面德溪里)부근산모동이에서 어떤자가자전거를 타고가는 소년을습격하고 구두를강탈도주 하얏다 … 게거정을 밧울것을 겁내고그와가티 고발한것이라는데 소관양주서에서는 이십구일간 구류에처하얏다한다(덕정)

感世誣民하든 普敎主 東京石驅逐示威
오는철일혀신파에서

보천교주차경석의비행이날로심하여 ... 편소위옥좌에 안진차경석을 모라내기위한 일대시위가 잇슨후 곳뒤를니어개혁단창립대회를열고 제반사항을토의결정하며 교주와지 철폐하리라고 한다

北靑에도甘雨
두달만에와

함남북청지방에는 지난일일 오후에야 소낙비가와서 다소의 도움이되엿스나 그러나 아직비는미흡하다한다(북청)

平壤水泳場設定

평양부(平壤府)에서는 매년대동강연안(大同江沿岸)에 수영장(水泳場)을설치하고부민의편의를 도모하든바 ...

巡察巡查溺死
마산봉암에서

지난륙월이십구일오후세시에창원군창남면봉암리주재소(昌原郡昌南面鳳岩駐在所)에 근무하는 정창오(鄭昌五)(二九)라는순사가 ... 바다물에 빠져죽은 사람이 ... (마산)

鐵山

평북철산군(平北鐵山)에서는 잠견공동판매를 ... 개시하얏는데 ... (안변)

楊州

일반농가에잇서유일한부업이라할만한 양잠은 양주군에도 년년이당업자의 증가되고 ...

咸平地方洪水 小兒三名이溺死
모내든일군이또처오고 消防隊가出動警戒

전남함평군(全南咸平郡)일대에는 지난이십사일부터 이삼일간까지 지리한 장마비가이백미리아상이나와서 이십년이래 처음보는 큰물을 일우엇든바 엄다면학야리(嚴多面鶴野里)에서는지영수(池永守)의녀동생 ■례(■禮)(六)와 유복례(有福禮)(二)가 물에떠나가고 학교면 사거리(鶴校面四街里)에서는모원보사람의 아들이 빠져죽고 침수(浸水)된가옥이 각면을통하야수십호에달하는바 지난일일 오후한시경에 또큰물이 와서 함평소방대(咸平消防隊)는그와가티모힌것이라는데 한시간에 지나자못하야 한자가량의 큰물이부터서교통이 끈허지고 모들심든농부들은 각각집으로 돌어왓다는데그 큰물로인하야 함평간(咸鶴間)의 율중하는궤도선로(軌線道路)가 뭇어지고 방천이문어저서 모판에 적지아니한 피해가잇섯다한다(함평)

伊川春川間 電話開通
륙일부터

강원도이천(伊川)군은강원도로보아서 한중벽처에 잇서모든문물이뒤떠려저 잇슴을 군민일반이심히유감으로 생각하여 오는바도청소재지인춘천(春川)과 리천(伊川)간의 관계는실로 번잡한바일차 통신코자하면 적어도 우편에의지하야 편지나 혹은전보로통신박게 하지못하야 곤난이막심하엿던바인데 금번 이천춘천간에전화가 개통되야 본월륙일부터 전화사무를 개시하얏슴으로 일반의편리는 행정방면으로 보아실로 편리하리라하며 호출료는삼십전통화료는륙십전이라한다(이천)

作人들이希望하든 都稅契約解除
오래동안문제되여오든 金海李地主가

경남김해군 대저면(慶南金海郡大渚面)에잇는 머구리포의농장에대하야 중간도세인(中間都稅人)들이 지주가케지할도든지아니하고 무리횡포를 감행하야문제를일으킨 사건에대하야 지주도분개하야 소위도세계약을 해제하야바리고 지난일일에는 대리인으로 리현석(李鉉奭)김이종(金以宗)량인을 농장소재지로파송하야 그동안에일어난 전후비행을 처리하기로하얏는데 전긔량인은 동군읍내농민련맹(農民聯盟)을방문하고 금후는도세제도(都稅制度)를철폐하고지주가관리하야 불상한소작인들을 잘보호하겟다고 말하얏다 전과 지주의 농장인맥도리 련막도(麥島里蓮幕島)농장은 금후는소작조건이 잘될서망이잇다고한다(김해)

◇阿片製造量=금년도에명천군 에서파종한 아편 재배면적을보면 그면적 이십오만이천륙백이십아평인데 재배하는인원은 백구십이명이나 되다고

張仁煥氏追悼式
선천서거행

미국인『수지분』을 총살하야세인의 이목을놀내이고 선천대동고아원(宣川大同孤兒院)을 위하야 지금것마주에서 노력하든장인환(張仁煥)씨가 별세하엿다는 보도를들은 선천남북교회에서는 오십여명은지난 삼일오후세시반에 씨가경영하든 선천대동고아원내에서추도회를거행하얏다한다(선천)

作別하려다 汽車에轢死
대전역에서

지난이일 대전역에서는 륙사사건이 발생하얏다는데 탐문한바에의하면 대전부 본정(大田本町)에거주하든박봉과(朴奉果)의 처리씨(李氏)(三?)는 양운권으로이사하기위하야동일오후십이시삼십분대전발 경성행급행차로떠나는 그의친척을 작별하려다가 실수하야 차에쉬떠려저 박회에 치여 돌어감으로이것을 본안해는 당황망조하야 남편을 구하라고 차에서 뛰여나리라다가 업드러저 바

金浦公醫問題 住民輿論沸騰

경긔도김포(金浦)지방에는아직까지의료긔관(醫療機關)이 불완전할뿐아니라 ... 김포공의(公醫)되는 ... (김포)

平壤水玉里 夜市場開始

오는칠월오일부터 구월말일 까지평양부수옥리(平壤府水玉里)의본보지국(本報支局)압길에야시장(夜市場)을설케되엿는데 매일칠시부터 열한시까지라고한다(평양)

深夜에火災로 幼兒一名燒死
華川看東慘事

지난이십오일 오전세시쯤 되야강원도화천군간동면동촌리(江原道華川郡看東面東村里)장대석(張大碩)의집에불이일어나서 ... 무참이도 타죽고말은것이야 ... (화천)

◇任員

團長金基弘 團監李翰經 書記崔寅杰 會計金德鉉 評議員李巘獸 洪喜明 李義奎 李致南 馬公命 趙景 金桂斗 助娛樂部李確實 文鳳恩

國際荷車顚覆

지난일일 국제운수부 자동차구일호(國際運輸部自動車九一號)을 운전수 박용선(朴容善)과조수 엄상현(嚴尙賢)이가운전하여 개천(价川)으로부터 ... 전무손상하여 사용치못하게되엿다한다(구장)

洪川天然痘에 死亡者二人
각면에만연

홍천군화촌면(洪川郡化村面)에서 천연두가 발생하얏슴으로 군경찰에서는 즉시소독을하며 일반일변전면에 임시종두를 시행하엿스며두촌면(斗村面)서석면에서도 환자가발생하얏슴으로 전군면은 우려중에잇스며 발생한자 중에는사망자이명이나낫다고한다(홍천)

通伏里에서 少女가溺死

지난삼일오후다섯시경에경기도 진위군병남면통복리(振威郡丙南面通伏里)림만철(林萬喆)의 장녀인순(仁順)(三)은 ... 죽엇다는데 ... (평택)

●三水幼稚園學父兄懇親會 함남삼수군 중평장(咸南三水郡仲坪場)에잇는삼수 유치원(三水幼稚園)에서는지난륙월삼십일오후한시에 제사회 정긔총회를 리한경(李翰經)씨사회로개회하얏다한다

大和

本報讀者優待=本社 六月二十七日에當地에火星劇場에서 … 이到着되어本報讀者에限하야無料로入場케하야讀者一般은 … 謝不已한다고

◇大和豪雨=江原大和地方一個月동안비가나리지안하서一般農家에서는매우근심하든바지난六月三十日부터豪雨가나리어農家一般은매우깃거워하며現在로본다면豐年이될와氣分이라고

◇大和栽蔘家의慘狀=江原大和에서는麻價暴落으로一般農家에大打擊을준다는데그實例를들면麻一擔一疋가량掘立한사람이乘價와栽種代其他諸費用을除하면不足되는사람이非一非再라고한다 … 뽕나무는全部拔取하고잘애리다든곡식을심는다고

吉州

◇吉州新幹委員會=新幹吉州委員會는지난七月一日午後二時金昌允氏家에서緊急委員會를開催하고左와如한討議를하고同三時閉會하엿다고

一、臨時大會召集의件 來二十一日開催키로

一、全北日報暴言에關하야

一、書記長代理選金昌允氏로

◇吉州靑盟委員會召集=吉州靑盟執行委員會를今番左記時日場所에서開催한다고

一、時日 七月十六日下午一時

一、場所 本同盟

社告

今般本報江陵支局을左와如히變更하얏사오니愛讀諸位는照亮하소서

支局長 兼記者 柳麟烈

朝鮮日報社 白

今般本報에서左와如히支局을設置하얏사오니愛讀諸位는照亮하소서

名稱 安溪支局

位置 慶北義城郡安溪

職氏名 支局長 朴明茁

朝鮮日報社 白

今般本支局에서左와如히名古屋分局員을任命하얏사오니愛讀諸位는照亮하소서

記者 池環宰

朝鮮日報京都支局 白

今般本支局에서左와如히局員을任命하얏사오니愛讀諸位는照亮하소서

記者 崔用範

顧問 全義順

同 金益元

朝鮮日報社方峴支局 白

今般本局에서左와如히局員을任命하얏사오니愛讀諸位는照亮하소서

記者 魏瀅根

朝鮮日報社求禮支局 白

今般本支局에서左와如히分局을設置하얏사오니愛讀諸位는照亮하소서

名稱 立石分局

位置 安州郡立石市

職氏名 分局長 韓昇龍

總務兼記者 李寧奎

顧問 金士鉉

朝鮮日報社安州支局 白

今般本支局에서左와如히局員을任命하얏사오니愛讀諸位는照亮하소서

記者 尹德奎

朝鮮日報社礪山支局

今般本支局員金仁承君은事情에依하야解任하고左와如히局員을任命하얏사오니愛讀諸位는照亮하소서

總務兼記者 趙相璨

記者 李己男

記者 全大成

寫眞班記者 金啓淳

朝鮮日報社平康支局 白

今般本分局에서左와如히局員을任命하얏사오니愛讀諸位는照亮하소서

記者 金澤甲

朝鮮日報社長箭分局 白

間島事變以後 檢擧總數三百餘
백이십여명은엄중취조하고 二百餘名不遠釋放

간도사건(間島事件)발생이후지난삼십일까지 약한달동안에 각지일경(日警)에게검거되여룡정본서(本署)에압송또는본서에서 지정으로검거한 총인원수가 약삼백여명에 달한다는바 그중일백이십여명에 대하야는 엄중한취조를더하는 동시에 다소의증거도얻은듯 하다하며 그남어지이백여명는 불원간석방 될듯하다고한다(간도)

局子街市內에 武裝團出現
군자금도중수해갓다 陸軍隊가搜索中

지난이십칠일밤 간도국자가(局子街)관내 ○○동(○○洞)에는 경계가비상히 엄중함에도 불구하고 각각권총(拳銃)을 휴대한 무장단(武裝團) 다수가나타나서 당디에서군자금을 만히모집하여갓다는데 이사실을들은 국자가일령분서(局子街日領分署)에서는 그잇흔날인 이십팔일오후세시경에 무장경관대(武裝警官隊)다수가 각방면으로추격을개시하고 동시에중국륙군대(陸軍隊)에서도 수색를개시하엿다고한다(간도)

頭道溝日領分署 青年十四名釋放
취조결과혐의가업서서

간도두도구일령분서(頭道溝日領分署)에서간도사건의용의자로세린하리화동(細麟河理化洞)에서사십 여명을검거 하엿다함은이미보한바 어니와 그동안엄중한취조를한결과 하등의 증거도업슴으로 그중십사명을 지난이십륙일과이십팔일량일간에석방하엿스며 그남어잇는사람도 불원간석방되리라고관측된다고한다

大成中學生 十餘名放免
이십팔일오후에

룡정서(龍井署)에검속된자가약 일백칠십여명인바 지난이십팔일오후다섯시경에대성중학교학생(大成中學校學生)김동원(金東元)외십여명이무사히석방되얏다고한다(간도)

虛僞告發하고 拘留

시내창신동(昌信洞)륙백삼십번지김희복(金喜福)(二八)은 지난일일련천군남면(漣川郡南面)으로려행을 가다가도중에서 구두(靴)한켜레를 잃어버리고 강도를맛나 빼앗겻다고그곳 경찰서에가서거짓고발을하엿다가발각되여구류칠일간의처분을당하얏다고한다

巡查傷害犯 踪跡尙今杳然
의피자는전부증거가업서서 平壤警察갈광질광

평양서(平壤署)의길야(吉野)순사가 부내팔천대정(府內八千代町)을 순시하든중에 행동이수상한 청년을발견하야 체포하려하엿스나 그자는 나는새가티도주함으로 이를 체포하려고추격하다가 지방법원(地方法院) 압에서 격투가시작되야 길야순사는 그자에게 칼에찔리어중상을입엇다함은 긔보한바와 갓거니와 그후에 평양서에서는범인을체포코자 대동서(大同署)와도경찰(道警察)의 후원을어더 불면불휴로 활동을한결과 피의자여덜명을 인치하고엄중히 취조중이엿는데 아직까지 그진범이 낫타나지 안을뿐만아니라 피의자여덜명전부가 증거가몹시 박약하야 다시더취조를할근거조차 업게되야 동서에서는 매우초려하는중에 잇다하며금후로다시 수사방침을 변경할예

刑事數名이 某處로急行
계속활동중

평양서(平壤署)의 길야(吉野)순사의 상해사건에 피의자로 여덜명을 인치하고 엄중히취조하야 동서에서 조려중이라함은 별항과갓거니와 지난삼일 이른아침에 이르러평양서 사법계(司法係)형사수명이 평양교외(平壤郊外)모처로급행하엿다는데 드른바에 의하면모처에순사상해의 진범이 잡혀여잇는것이 판명된듯하다고한다(평양)

青年이結項
삭지말못하고 길주에서

함북길주군길성면길북동림창춘(咸北吉州郡吉城面吉北洞林昌春)(二三)이는 지난이십륙일오후여덜시경에 술이취하야자긔집에 도라갓슬때 자긔부친이 돈을 넘어쓴다고 책망한것이원인으로 허리뒤로 얼마듯지도아니한 장에목을매여 자살하얏다는데 그는독자로 해외가서공부하려든 청년인데 벌서길주에서는 청년자살사건이 두번이나잇섯슴으로 일반은 그의장래를가련히여인다한다(길주)

孫昌源氏遺産事件 書類만檢局送致
손희장씨는석방되엇다 七十萬圓은누구에?

비록직계혈족(直系血族)은 아니라도 고인(故人)의 남긴수십만원의 막대한재산과 유업을그대로 계승하야가지고 이날이때까지 관리해나려오든 가독급유산상속인(家督及遺産相續人)인 손희장(孫熙璋)씨가 과연사긔(詐欺)와 횡령(橫領)의 죄를쓰고날것인가? 그보다도 선부의유산과유업을 자긔의 손에도루차지하려 하는고인의 일천혈육인성모(盛模)양의 노력이 필경 몹거품으로 돌아갈것인가? 실로 세인의 마음까지두근거리게하며 일반의 시청을끌고잇는 고손창원(故孫昌源)씨의 유산 칠십만원(遺産七十萬圓)에 관련한근래에 드문대고소사건(大告訴事件)은 그동안종로서사법계(鍾路署司法係)등전(藤田)주임의손으로 취조중 피고소인(被告訴人)손희장씨도 림시구속(拘束)되어 계속취조를 밧더니 오륙일에 드듸여 방면(放免)되고 사건만일건서류와함께경성지방법원검사국(京城地方法院檢事局)으로넘어가게되엇다고하는 동법원민사부(民事部)에손희장씨를걸어상속무효(相續無效)의소송을 제긔하야오는십이일이최초의재판긔일(裁判期日)이라고한즉장차이거대한 황금뭉치가 어데로 떠러지고말것인가사건은점점세인의흥미를더끌게되엇다고한다

露領으로부터 萬餘同胞移住
모도다먹을수업는사람들 間島와琿春으로

최근로서아(露西亞)로부터몰자의경입과 기타여러가지 사정으로인하야 간도와훈춘(間島及琿春)지방에이주한호수가 삼천삼백오십오호인구일만사천사명이라는 놀라운통계의 수자를보여주는바 이들은 가진것업는 한밤낭비시 이곳에서저곳으로 그날의호구(糊口)에헤매이나원래간혼지방(開墾地方)에정주하는동포도여러천명에달함으로 어대가서 먹을것을구할수도업게되여 초근목피로 굶주린장자를 달내여간다는데 참으로그들의 사려갈도리는 망연하다고한다

黑龍江에도 一萬餘名
중국측의조사

로서아로부터중국령지(中國領地)에이주해오는자가 격증한다함은 긔보와갓거니와 중국측당국에서 조사한바에의하건데 본년일월부터오월말일까지 흑룡강성(黑龍江省)에만 이주한자가 일만여명이라는데 그중에 약반수가조선인이며 기타는 중국인이라하며또한독일인(獨逸人)도이백여명이나된다고하며현재도나날이 국경을넘어 중국령내로이주하는자가만다고한다(간도)

平壤의酷暑 飮料水걱정

지난이일의 평양(平壤)의 더위는삼십오도에 까지이르러 전에보지못하든 지독한 더위엿다고하는데 작년에비하야는 이십여일이나그열도가빠르다하며지난이일의 하로동안에 평양시민이소비한음료는 구만팔천석 이나되야 작년의구만오천륙백여석이라는 최고긔록을 깨치게되얏다는데 평양수도의 총급수력인구만구천여석을생각할때에는음료수의 결핍될념려가 잇게된다고한다(평양)

安邊에甘雨

함남안변(咸南安邊)은한발이태심하여 몇칠만더지난다면 만곡이고사(枯死)케되겟든것이마츰지난사일새벽부터비가나리기시작하야 요행으로 한발는면할듯하나 남북으로오는『비바람』나려붓는우세는아마장마를시작한듯하다고일반농가는몹시깃버하는중이라한다(안변)

自動車不通 五六日間이나
영동읍내의

충북영동에서는 지난 오월삼십일부터 큰소낙비가련트 근처지천리(川里)로가는다리(橋)가끈어저서 하로동안이나 사람들이 동행하지못하엿고 영동시장은근십척이나증수되야 부근논밧까지 물에잠겨서 일반농민들은 매우념려하든중 면일 곳치지안코 오는비로왕래하는 자동차도로가 파괴되야 수개의다리(橋)가끈어지고도로가극히험하야 영동에서 횡산면으로내왕하는 자동차가 오륙일동안이나 불통하야 교통상만흔장해가잇는중 영동자동차부에서는 영동군청이나 영동면당국과충북도 토목과에서 속히출장하야 도로수축에 착수하기를갈망하고잇스며 일반에게 교통상거해가적지안흠으로 당국으로서 하로밧비 도로수축을 시작하야 교통상장해가 업도록하기를 바란다한다(영동)

郵便筒設置

조선총독부철도국(鐵道局)에서는려객(旅客)에게려행하는중우편통신의편의를주기위하야 칠월일일부터 경성역(京城驛)과태전역(太田驛)의량정거장구내프랏트홈(驛構內乘車場)에우편통(郵便筒)을설치케되엇는데 그결과로 성적이조흐면장래전조선각중요정거장에모다 이것을 설치할것이라한다 종래려객이 렬차안에서편지를 쓰더라도 그행선지(行先地)나 혹은도착지가 아니면 그것을부치지못하는 불편이 적지아니하엿든것인데 이에정거장구내 우편통에 너흐면곳그송선지(送先地)로보내게되는것으로 자못 편의가적지안흘터이라한다

鑿土土崩으로 勞働者三名死傷
하로륙십오전을벌려다가 蔚山水組工事場에서

경남울산읍에서는 방금수리조합의공사를 진행하고 잇는바지난사일에는 우정동 암괴공사장에서로동자들이 흙을파고 잇든중오전십시경 돌연히 우에서흙이문허저 그밋해서 일하고잇든로동자한명은 즉사하고 두명은중상을 당하는참상을 내여일며소동을 이르켯다는데 죽은사람의 본적과성명 등은아즉자세하지 못하나 하로륙십오전의품삭을벌야다가그와가티된것이라한다(울산)

龍岡에豪雨
삼일밤부터

평남룡강일대에는 지난삼일밤거녁부터 기다리든비가 오기시작하야 고갈하엿든 전답에는산풍부하농야 민들의 이앙이밧부며 호우는 아직 계속중이라한다(진지동)

報恩沃川間不通

충북보은지방에는 근일 지리한장마로 인하여교통이 불편한중더욱 옥천보은간 자동차가내왕을못함으로 우편물을 지난이일부터인부로 우편물을 교환한다

寧邊、雲山에 不時에雹災
인심이불안

지난일일에녕변일부(寧邊一部)남송면(南松面)과 운산일부동신면(雲山一部東新面)에는우박이약두시간가량 계속하여 산에 날새가 만히마저죽엇스며 농작물는 전부피해를당하여 일반인심은 더욱불안한중 이라한다

新幹青少盟員 七名을送局
다수한동지전송리에 北青檢事局으로

함남리원군차호(咸南遮湖)에서 청소맹원십여명이 흑우회원(黑友會員)리주갑 김정순(李柱甲 金正淳)을 구타하엿다고신간청소맹원칠명을 검거하여 엄중취조한다함은 긔보한바와 갓거니와 일일오전여섯시에 검사국으로 송치한다고 하엿든 이불능와지 각기반환합으로 남녀동시사십여명은 송국동시를 전송하려고 경찰서문압헤서 배회하든바 롤면송국치아니함으로 긔자가 동주재소수서를 차저 진상을무른즉 아즉조죄명이 무엇이될지 모르겟다하며 또어느날 검사국으로송치할지도 모르겟다하더니 그익일오전여섯시차로 좌긔칠명을 일건서류와함께 북청검사국으로 송치하엿는바 차호역두에는 송국되는어린맹원들의 가족과 다수 동지가 전송하엿스며 그중십여명은그곳에서십리되는중산역까지전송하엿다한다(차호)

新幹利原支會幹部金基煥(二七) 少盟委員長李應淑(一八) 靑盟幹部尹和宗(二二) 靑盟幹部李漢禎(二〇) 靑盟幹部李柱傑(二〇) 少盟常務張應杓(一七) 少盟幹部魯聖漢(一七)

大東學校教員 七名을又復檢擧
동불사일본령사분서에서 間島事變容疑者로

지난이십사일마명에간도동불사일령분서(銅佛寺日領分署)에서룡정(龍井)에서북쪽으로약삼십리쯤되는곳에잇는봉림동(鳳林洞)에출동하야지난번간도대사변의 용의자리봉학(李奉學)씨외륙명을 체포하야 즉일로룡정본서에 압송하얏다는데 전긔검속된자중에는 당시대동학교(大東學校) 교원들이다수인바동교에서는 교원들이 검거됨으로말미암아휴학상태에 빠지엇다고한다(간도)

非情之責에 壯年이自殺
광주에서

지난륙월이십구일밤에전남광주풍향리문성채(全南光州豊鄕里文成彩)(三六)라는사람은 비바람치고 번개치는 캄캄한못속에빠저죽엇다는데 원인은 이웃집사람이 무엇을일어버리고자긔에게 … 어란한다(광주)

小兒가溺死
渡橋타가 청산에서

칠월일일에는 마츰내 청산일대(靑山一帶)에 의외에폭우로 도처에도랑물이 창일하야 퍽위험한중에 잇섯는데 마츰청산월명광업소(靑山月明鑛業所)에잇는 광부(鑛夫) 리상옥(李相玉)의딸 리점순(李點順)(七)은당일 소사무실(鑛業所事務室)로가다가 다리를건느다가 그만빠저죽은것이라는데 시체는 칠월삼일오전에 광부들의수색으로 례곡리(禮谷里)압헤서 발견하엿다는바 십여리나떠나려온것이라고한다(청산)

米國兩大리그選手體格調查 偉大한野球選手
野球의實力도結局은體格에

各팀의兵數量 本年度시ー즌開始前에 恒例에依하야登錄한米國兩大野球리그十六팀의選手總數는五百三十二人 一팀平均三十三人强인데 이것을投手 捕手 內野 外野四種으로分類하면下表와갓다

種類	人數	一팀平均	對總人數割合
投手	二三〇人	[illegible]人强	〇•四三
捕手	六三人	四人弱	〇•一二
內野	一三二人	八人强	〇•二五
外野	一〇七人	六人强	〇•二〇

以上選手數는 시ー즌中에 多少의變化는잇슬지라도 大體의標準으로볼수잇는터이다

投手數 기조팀의 四割半이上占領한것을보면 野球에如何히投手가重要한지알수잇슬것이다 그다음에一팀에서 最多의人員을擁한곳은『내슌앨리그』에서는『브르클린』의卅九人 巨人軍의卅八人 가아메리캔리그 에서는『양키ー스』의三十六人 費府에三十五人인多數에反하야 最少人員의팀은 『내슌앨리그』의『보스톤』及費府의二十九人 『아메리캔리그』에서는『세르루이스』의二十七人인데 此人員의差는 經濟的關係가만흠으로大體로말하면 富裕한팀은 多數를擁하엿스나 貧乏한팀은少數임이明瞭하다 投手數는『내슌앨리그』에서는『브르클린』의十七人 巨人軍의十六人 最少는『보스톤』에十人이며 『아메리캔리그』에서는『양키ー스』及『보스톤』의十八人 最少는『와싱톤』의十一人이다 그다음

選手의體格 으로말하면 大리그選手의兵數五百三十二人體格의總平均을計算하면 그結果가아래와갓다

身長	五尺九寸二分
體重	二十一貫六十匁
年齡	二十七歲(滿)

以上平均數字를보면 彼等選手가 東洋人에比하야 如何히훌륭한體格을所有하얏는지窺知할수잇다 以上體格을 四種의職掌別로보면 아래와갓다

	投手	捕手
人數	二三〇人	六三人
身長	六尺一分五厘	五尺九寸
體重	廿一貫三百	廿一貫二百
年齡	廿五歲半	二十七歲

	內野手	外野手
人數	一三二人	一〇七人
身長	五尺八寸七	五尺八寸九五
體重	廿貫六百五十	廿一貫百
年齡	二十七歲	二十七歲

上記統計로 投手가身長 體重에잇서서 一賦地를拔한것은特히注目할價値가잇스며 內野手가比較的 身長이短矮少한것은當然한일로首肯할것이다 要컨대野球의實力도 結局은體格에歸着됨을此統計表가如實히證明하는바이며 東洋人과比較하야體格의差異가懸然한즉 東洋人의野球가 米國人을征服할날이잇슬지疑問에屬한일이다(寫眞은六尺五寸의投手아스벡크君과五 寸七分의捕手벤고어君이다)

法政大學野球部 滿洲遠征
歸途京城에들늘듯

(東京四日發) 法政大學野球部藤田監督以下十九名은五日午後七時三十分東京驛發六日神戶出帆의우라루丸으로滿洲遠征壯途에向하엿는데大連 撫順 奉天 長春에轉戰後形便에依하야서歸途京城에서試合할豫定이라한다

米選手一哩競泳에 世界新記錄
二十一分二十七秒

(롱비취(캘리포니아洲三日發)) 三日當地에서擧行한水上競技大會에서米國選手 클라렌스•클랩프君은一哩競泳에二十一分二十七秒의世界記錄을出하야一九二五年瑞典의『알레롤그』君이作成한世界記錄二十一分四十一秒十分三을突破하엿다

天氣豫報
七月五日京城測候所發表
小雨後曇

颱風은滿洲北部에잇고高氣壓은日本의南海上으로朝鮮에퍼지고잇스나黃海의氣壓配置는不安定하다仁川沖과黃海附近에는閘低氣壓이잇기때문에中部地方에는二百粍內外의豪雨가잇다其他는大槪흐리다明日은비는개여도흐릴것이다

昨日 最高 二六度三 最低 二二度一

自宅養生 女 確實한收入有利한副業이잇소 希望者는 照會하시오 大阪西區西長堀北通三丁目 三省堂

電話番號變更廣告
當行電話番號來七月七日부터左記와如히變更함
本局 四六〇〇番
本局 四六一〇番
昭和五年七月六日 朝鮮殖産銀行

恩給 四年分迄御低利立替 信用絶對京城長沙洞三三 朴商會

公認 釜山高等自働車學院 生徒募集 每月一日十五日新學期開始(釜山鎭驛前)

◎放賣家 (每日曜日揭載)
今年九月九日即本社 建築業十週年紀念을自祝하기爲하야左記家屋을實費로放賣함
一、昌信洞六五一ノ一六 新建瓦家 三六間半 垈一三二坪
一、昌信洞六五一ノ二六 新建瓦家 一四間半 垈四三坪
一、昌信洞六五一ノ二七 新建瓦家 十五間 垈三九坪
一、昌信洞六五一ノ三〇 新建瓦家 六間半 垈二七坪
一、昌信洞六五一ノ三二 新建瓦家 二四間 垈八八坪
一、昌信洞六五一ノ三三 新建瓦家 七間半 垈二一坪
一、昌信洞六五一ノ三四 新建瓦家 十一間 垈三九坪
一、昌信洞六五一ノ三五 新建瓦家 十七間 垈七五坪
一、桂洞一〇一ノ五 改良式瓦家 十一間半 垈三五坪
一、齋洞四五ノ一 新建瓦家 十八間半 垈五一坪四合
一、體府洞一六三ノ五 改良式瓦家 五間半 垈二一坪
一、體府洞一六三ノ六 改良式瓦家 七間半 垈二八坪
一、寬勳洞一九七ノ一五 新建瓦家 三六間半 垈九七坪九合
一、寬勳洞一九七ノ四(店舖及新建瓦家) 二階十二坪六合 四間 垈一九坪六合
一、寬勳洞一九七ノ一四(店舖及住宅) 垈一一坪三合
一、寬勳洞一九七ノ八 建坪九坪 四間 垈九坪三合
一、寬勳洞一九七ノ二五(新建瓦家) 垈一二坪三合
一、寬勳洞一九七ノ二三 新建瓦家 十一間半 垈二九坪一合
一、嘉會洞七二ノ一六 新建瓦家 十七間半 垈五八坪六合
一、益善洞三三ノ一九 新建瓦家
一、益善洞三三ノ二四 改良式瓦家
一、三淸洞一三九ノ一 新建瓦家 九間
◎益善洞一六六ノ五(舊樓洞宮址)는瓦家十間으로二十五間外五三十餘棟을建築하야數日中에竣工과分讓이完成되고此外五六間의小住宅數十棟을建築起工中에在함 月賦販賣도酬應함
京城府益善洞一六六ノ五 電話光一三一九番
建築請負及設計 建築材料 割引 建陽社
D05127

巴里 倫敦 紐育에서도 百萬卷突破
眞正한戀愛는。人生幸福의極致이다
深刻한戀愛를맛보시려는분은讀하라
妻잇는男子는讀하라
男便잇는女子는讀하라
結婚하려는男女는讀하라
戀愛하려는 젊은이며
不和에우는家庭에는
青春男女의戀愛經 家庭生活의聖典인
本書를 讀하라
世界的女性研究의大王 람쓰오델氏의作 女
目錄의一節
(定價送料共七十四錢) 振替先金
切手代用도可●代金引換則九十錢
京城水下町四番地 京鄕各書舖發賣 電話光六三二
平和堂出版部 振替五番
(內容目次全部請求則送呈)

當選謝禮
今般定平金融組合長選擧에際하야有權者諸位의援助를입사와當選의榮을得하엿삽기玆에紙上으로謝禮하나이다
咸南定平 韓冕璜

公認 教授十餘年 絶對責任 成養
自動車運轉士
免狀을得하기까지無料로練習할就職紹介 月收八十圓、百圓은容易 目下入學의好期 無試驗入學許可 宿舍有함 規則二錢切手封申込
設立官認 朝鮮自動車研究所 京城府岡崎町停留所前

中元선사品으로서 高貴한物品입니다만은
……요지음에는……
암만해도 시절에맛고 마음에들고 밧는사람에게 말할수업시 조흔향긔를 오래ー갓도록하기위하야 오리지나루香水를권하옵니다
只今=高貴香料(麝香其他)(定價十五錢) 한봉지 景品여서파는中입니다
詳細는近處雜貨店化粧品藥店等에가서물어보심을바랍니다
小瓶 〇.五〇 中瓶 一.〇〇 大瓶 二.〇〇 特大瓶 四.〇〇 蜂巢形 〇.六〇 纖形瓶 一.二〇
本舖 安藤井筒堂 日本橋水天宮前

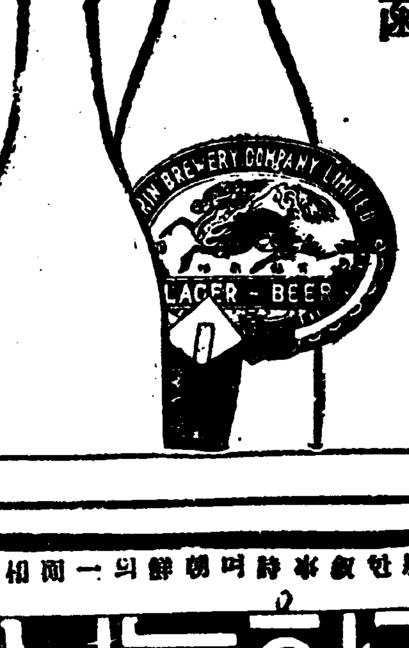

キリンビール 기린비ー루
中元暑中御贈答最適 一打入 半打入 化粧函
기린레몬
營養價値 麥酒大壜一本의 榮養量은 牛肉四半斤과가틈 倫敦衛生試驗所報告
宮內省御用達 麒麟麥酒株式會社

男女防疫고무 本邦唯一精良品 삭구
○上製 一打廿八錢 三打一圓六十
○特製 一打五十五錢 三打一圓
○特上 一打七十五錢 三打二圓
○別誂 一打一圓 三打二圓六十錢
○舶來別誂 一打 三打
○特二重 一打九十錢 三打二圓半
○陰頸 半打一圓 一打二圓
○女用 一個七十錢 二個一圓卅錢
申込者에게는 送料無料
東京銀座西三ノ一 丁子堂 大阪支店 西區新町通一丁目二 電話新町四五七番 振替大阪百六番

朝鮮初有의 作品 超特作
말못할事情
團成社

노래하는시절
李龜永氏提供 안석영(安夕影)原作 作品完成 不日公開

森信汽船出帆廣告
江華島線 每日往復 (金浦大明、高陽、江華草芝寄港)
延安線 隔日往復 (江華、喬桐、開城堂頭浦、延白)
唐津線 月拾回出帆 (星湖寄港)
瑞山線 月六回出帆
牙山線 月九回出帆 (南陽、平九、藍浦寄港)
富里浦線 月九回出帆 (興津、馬項、九陽島寄港)
聯絡荷物은本社直送部仁川으로利用하시옵
各沿岸行帆船荷物도取扱
鐵道荷物取扱
森信汽船株式會社 仁川支店 電話一一六三
出帆時間表는請求하시면進呈

今年上半期 水組代行狀況 ◇東拓과土地改良

本年上半期의東拓土地改良部土地改良會社의土地改良及開墾事業其他의代行事業은左와如하다더라

◇土地改良會社部
代行完了의分
測量設計
▲信川水利組合(黃海)二千四百六十八町步 ▲伊川水利組合(江原)六百二十町步 ▲平康產業組合(江原)開墾事業百九十四町步 ▲沐原水利組合(平南)一千六百五十町步 ▲黃海水利組合(黃海)一萬三千町步 ▲第二密陽水利組合(慶南)四百五十町步 ▲豆滿江水利組合(咸北)千六百六十二町步 ▲泗川水利組合(慶南)八百四十一町步 ▲其他二個所百六十三町步 計十個所二萬一千四十八町步
工事監督完了
▲平安水利組合(平南)四千五百五十六町步 ▲大正水利組合(平北)擴張工事三千四百三十九町步 ▲豆滿江水利組合(咸北)千七百六十一町步 ▲美林水利組合(平南)開墾事業四百五十六町步 ▲甕之屯水利組合(黃海)開墾三百五十八町步 ▲水原水利組合(京畿)開墾百七十七町步 計六個所一萬七百四十七町步 合計十六個所三萬一千七百九十五町步

◇新規代行契約
測量設計
▲第二密陽水利組合(慶南)四百五十町步 ▲泗川水利組合(慶南)八百四十一町步 ▲萬頃水利組合(全北)干拓事業四百五十町步 ▲忠南洪城郡干拓事業三百八十二町步 ▲黃海道安岳郡干拓事業二千町步 ▲全南寶城郡干拓事業一千町步 ▲其他小面積三個所百六十三町步 計九個所五千二百八十六町步
工事監督
▲第二咸安水利組合(慶南)改良工事三百十町步 ▲王宮水利組合(全北)三百七十三町步 計二個所六百八十三町步 合計十一個所五千九百六十九町步

◇東拓土地改良部
代行完了 測量設計分
▲鐵原水利組合(平南)二千町步 ▲松長水利組合(平北)八百五十町步 ▲甑山水利組合(平南)一千四百四十二町步 ▲順南水利組合(平南)開墾一千四百町步 ▲長陽水利組合(黃海)三百六十三町步 ▲松汀里水利組合(全南)千二百町步 ▲山田堤場(咸北)三百町步
工事監督
▲順南水利組合(平南)一千五百町步 ▲鏡城水利組合(咸北)一千二百町步
▲工事監督代行中東部水利組合外十組合 ▲測量設計進行中平野水利組合外六組合
新規契約工事監督分
▲平野水利組合(黃海)三千百七町步 ▲第二鐵水利組合(忠南)四百六十一町步 ▲黃海道殷栗郡北栗面耕地整理百七十一町步 ▲府北水利組合(平南)千四百四町步 ▲甑山水利組合(慶南)一千十二町步
測量設計分
▲平湖水理組合 ▲於之屯水利組合 ▲東海水利組合開墾 ▲松長水利組合開墾 ▲長陽水利組合 ▲海美水利組合 ▲解顔水利組合 ▲多峙水利組合(以上町步略)

繭市勢暴落으로 蠶家의窮狀이激甚 放賣치못하나自家消費도不能 製絲場原料가不足

今年春蠶繭市勢는豫想以上으로暴落하야各地養蠶家의損失은實로莫大한것이다豫想外의低廉으로말미암아桑葉價를償치못하는形便이다그刻苦奮鬪하야收穫한農家에서는비록債務에쪼들리고生活難에威脅을맛으면서도繭의放賣를不肯하야大部分은共同販賣에附치아니할모양이다그러타고모다自家用으로消費하지도못하는모양이니그窮狀은實로想像으로알바가아니라한다今年이야말로蠶家의大恐慌時代이니비록헐하리라고는하얏스나너무나헐함에落望한農家에서는이로써破產地境에陷한者가全道를通하야매우만흔모양이다此에伴하야朝鮮內各製絲業者들도春蠶繭價가不利하다고는하면서原料買入에競爭이激甚하고또한그所要하는分量을買入치못하야困難을늣기는中이라하니此에對한鍾淵東洋製絲會社의繭買入高를見하면同會社는年一萬石의原料繭을要하는터인데現在의形便으로서는約一割內外의不足을何處에서求할길이업다하나此도一般農家에서그收穫된蠶繭을放賣치아니함에基因함이라더라

日本政府米 拂下尙早 町田農相의意向

(東京電) 町田農相은來十二日의米穀委員會에關하야四日에協議한바잇섯는데政府米의拂下는아직其時期가아니라는듯하다더라

日本『세멘트』大減產 五割七分決定

(東京電) 『세멘트』聯合會에서는連日에亘한議論紛糾로遂히小野田、淺野의兩社는任意減產提案을撤回하야消加減產을斷行하야結局五割六分七厘의大減產으로決定하얏다前記兩社는미리부터委任되든統制權을覆復的으로脫退하기를聲明하얏슴으로다시猛烈한競爭을濫起할形勢이다如斯히諸會社는一層經營困難을免치못하는것이라더라

印度保護關稅로 綿布輸入減額 原因은排斥運動

(孟買三日發) 印度의綿布排斥運動의影響은아즉도正確치못하나政府의統計에依하면昨年四月中綿布輸入額二億千五百萬碼에比하야本年四月은一億六千五百萬碼價額으로換算하면昨年四月은五千七百七十萬「루세」本年四月은三千九百七十萬「루세」로顯著히減少하얏다原因은保護關稅와價額下落에잇는바排斥運動을根幹으로棉價는米棉低落에伴하야最低相場의設定도効果업시慘落하얏더라

絲價對策協議 日全國協議會

(東京電) 生絲下落對策에對하야四日全國絲價對策有志協議會는製絲買上拋棄案을協議하얏다더라

東邦綿製品市場에 日英販路競爭激化 英國綿業調查會報告書로서 技術及製造行程의改良을力說

(倫敦四日發) 英政府任命의綿業調查委員會는本日左와如한報告書를發表하얏더라

『世界綿絲消費高는戰前以上에達하얏슴에不拘하고英國의綿絲輸出高는一九一〇年에서一九一三年에至하는平均輸出高보다三分之一以上이激減하얏다就中最顯著한減少는粗綿이나此는實로日本及印度製品의競爭이잇는結果이다日本의紡績事業의發展은다만自國內의市場에供給할뿐아니라巨額을輸出하기까지그勢力을擴張하고그로因하야況滯한것은主로英國이다 目下主로東邦方面이나漸次東部亞弗利加에侵하야英國綿業界는大改善을斷行하지안는以上「랑카사」綿布의輸出減을防止함은全然無望한것이다喪失한販路回復은더욱希望이적다販賣配給方法에排한『랑카사』는곳同業協同을要한다即技術의改良、製造行程의各部規模擴大를要한다』

專賣局의 外煙輸入額 年二百餘萬圓

朝鮮總督府專賣局에서兩切混用으로米星、東亞、滿韓等의各煙草輸移入業者를介하야買付한米國產葉煙草二百八棒約十萬「본드」는最近仁川入港의小野丸及慶州丸으로神戶仲繼로輸入되야各工場에入荷하는바專賣局에서兩切混葉用으로每年米國、『마니라』印度方面에서外國葉煙草를輸入하는額은相當한多額에達하야昨年度는朝鮮產葉煙草의買付總額六百八十一萬圓의約三割餘即二百三萬餘圓이나輸入되다 또數島草는年額約四十萬圓內外이니朝日의原料로移入되는日本葉煙草及方面에輸出되는朝鮮產葉煙草의輸出額과大略同額에達한다더라

朝運會社 一部不平擡頭

朝運會社에서는開業以來諸種關係上未決定한바가만혓섯다社員及從業員의給料를六月末에正式發表하얏는바從來부터人員配置에不滿을抱하얏든一部不平組는給料支給額에不平을唱하고大邱에서는八割의增額을要求함에對하야會社側이拒絕하얏슴으로激히不穩行動에出한것이오또天安、咸興等에서도不滿이잇는바右에關하야朝運會社永井營業課長은語하되『開業이라하면너무誇張하는것이지마는千七名이라는多數人이特히從來商賣上에서로競爭하든터이라그들이集合하야執務함으로一部의不平은不得已한바이다給料問題가아니오人員配置로前부터多少不滿한사람도잇든터이다過渡期의今日에잇슬수잇는일이다그러나不遠에圓滿히解決될듯하다』

木材鈍重 出荷는減少

木材는梅雨季에入하야荷動이激減하얏다一般的으로今春荷動은前年의殘越品過多라고또不況이甚하야需要減退를豫想하야地方都賣側의買入이不振함으로前年에比하야各材는다出荷가二三割이減小하고市勢도營林署材拂下價格値下에刺戟되야各材는다前年同期에比하면平均五分、金解禁前에比하면一割內外의下落이다京城도小賣杉松挽材每尺締八錢五厘、紅松十錢唱各一、二割이低廉하다더라

在米不足理由로 米價又復値上乎 精米組合에서交涉中

비가와서今年의米作은豐作을豫想하기는하나今年端境期外지의在米는二年繼續의凶作影響을밧어서不足을늣기는터이라米價는떠러질것갓지안타目下京城府內米組合에서는此機에小賣白米의値上을斷行코저京城府勸業係에交涉中이나그結果는一般市中消費者들의注目할바이라더라

咸鏡線脅威로 北道海運賃引下 引下率은平均二三割

北朝鮮各港相互間의沿岸穀物運賃은北道日本間의近海穀物運賃에比하야割高其他를加算하면二割이高다그리고船便에依하면棧船賃、船內荷役賃其他接續設備等이合하야鐵道便에依하는것이割安할것으로咸鏡線開通後에咸南各港은奧地에서의廻着荷物이激減하고一般貨物도元山에서輸移出便으로廻送되야元山外지汽車되는傾向임으로그대로放任하면各港은沈滯될모양이다各港은一齊히鐵道에對抗하고저船運賃의引下를各船會社에要望하고船會社에서도積荷가減少하야困窮한때이라要望의引下를斷行할모양이니引下率은平均二三割일듯하다더라

六月對外貿易 入超七百萬圓

總督府發表、六月中朝鮮外國貿易은左와如하더라(單位千圓)

輸出	一、三九七
輸入	八、七三八
計	一〇、一三五
入超	七、三四一
累計 輸出	一一、八八七
輸入	五七、九二二
計	六九、八一〇
入超	四六、〇三五

이를前年同期에比하면輸出百二十四萬五千圓、輸入二百二十八萬六千圓、入超二百四萬一千圓이各減少하얏다그리고一月以降의累計는輸出百五十四萬六千圓、輸入은七百八十七萬五千圓을減少하얏다入超額에서도二百三十二萬九千을減少하얏다더라

印度綿布市場 五會社支拂不能

(孟買四日發) 過般來의綿布市場慘落의影響을바더서本日의決算日에는五綿布會社가支拂不能에陷하얏다더라

昭和製鋼問題 十日에最後的으로決定

(東京電) 昭和製鋼所問題의最後的決定은來十日午後二時에首相官邸에서濱口首相을始하야井上松田兩部各大臣仙石總裁等이參列하야審議한後決定하리라더라

安東上海間 運賃暴落 積荷爭奪戰으로 各社苦境에直面

安東上海間의船運賃은銀市勢의暴落으로兩港間의商取引이不振을招來하야船腹過剩하든배이라政記公司朝郵『어타ー』『헌드』等各關係船會社의競爭이激甚한結果今春米低落을繼續하야七月은三月初航當時에比하야左記와如히平均一圓即三割의暴落을示하고採算點에斷平均四圓의約四割五分에相當한値下이다夏季閑散期에入함으로積荷가不足한배이니船會社는缺損을繼續하야文字그대로의苦境에直面하얏스니三月以降嘛平均運賃은左와如하더라

三月	二、九〇錢
四月	二、五一
五月	三、六〇
六月	一、九四
七月	一、八一

但五月은柞蠶出廻로高級品取扱을關係하니一時的으로昂騰한다더라

日本서 產繭制限說 全國蠶業大會開催

(東京電) 四日에開催된全國絲價對策協議會는本年約四割의產繭을制限할必要가잇다고夏秋蠶의蠶種買上이適切한다하야近間에全國蠶業大會를開하기로決定하얏더라

朝鐵運送成績

朝鮮鐵道會社의六月下旬運輸成績은左와如하더라
▲客車收入 一萬八千八百四十一圓(前年同期에比하야 一千三百六十圓의減)
▲貨車收入 三萬三千五百七十八圓(前年同期에比하야 三百四十圓增)
▲運輸雜收入 二千百九十一圓(前年同期에比하야 七百二十八圓增)
▲收入計五萬四千六百十圓(前年同期에比하야二百九十二圓減)
▲一日一哩平均收入 十一圓十錢(前年同期에比하야 一圓五十一錢減)

日本金融界新現象 外銀預金의增加 資本의海外逃避를招來 取締못하는頭痛問題

日本各銀行의預金은漸次減少하야가는傾向에잇다一部銀行에서는豫出과兩建의方法에依하야預金의減小를防止하는一便으로預金利率協定及預金勸誘員派出廢止를協議함에反하야新預金의吸收에努力하는터임으로組合銀行間에問題가되얏다最近에다시注目되는것은外國銀行預金의增加하는傾向이니此는資本의海外逃避와同一한結果를生하고또將來外銀이그圓資金을利用하야日銀에兌換을要求하야正貨現送에依한利鞘를取하게될듯하다또外銀은預金協定에加盟된것이아님으로그行動을무엇으로束縛하지도못하야協定銀行으로서는不利한立場에잇슴도豫想할수가잇다此에對하야日銀의中根理事는左와如히말하더라 『매우困難한問題이다그對策을考慮하는바이나그것이法規에違反되는것이면取締할수가잇지마는그럴수도업다더욱外國人의銀行임으로愼重히考慮하게된다』云云

穀物檢查打合

十日午前八時부터午後四時까지總督府第三會議室에서穀物檢查에關하야打合會를開한다더라

六月中東京 都賣物價低落 比前月四分三厘低

(東京電) 日銀調查‖六月中東京市의五十六商品都賣物價指數平均은二一八一이니前月에比하면四分三厘低이오前年當

土改今期業績 大體前期同樣

朝鮮土地改良會社에서는四日午前十一時부터同社에서重役會를開하고本年上半期의決算事項에對하야協議하얏는데그成績은財界不況에不拘하고、資料收入其他代行事業等大體順調이어서豫定과갓치進涉되얏다前期와거의不變이어서配當도前期六分据置는確實하리라더라

通運交計加盟 干涉치안는다 本岡朝運取締役談

朝運會社의支店에서通運會社에交計를要請하얏다는것은會社에는別로報告가업스나잇슬수도잇는事實이다此는日本取引의關係인듯한바此等問題는支店長의權限에屬함으로그營業上有利한것으로認定함에는干涉치아니하기로한다云云

株式 底堅商狀 市勢와商況(五日)

	今日後引	前日後引	比較
京取	—	—	—
大新	—	—	—
鋼新	—	—	—
東新	八五・八〇	八六・〇〇	二低
日畜	—	—	—

前場引高 阪地가昨後不勢의

氣先鑑株다시低移寄附를入하야當地는東新八十五圓五十錢에昨引보다五十錢低寄後三十錢外지잇다가阪地引高를移하야白樂側利喰으로六圓十錢에反撥大引大新은寄不成으로四十五圓丁步가잇다가三十錢에大引京取는十三圓八十錢步一本인데前場中實買는京取百枚洪股店바이가大新

◇日來雨天으로定期界에서弱材料의一로算하는것이나無材料로彷徨하는이째에軟派가利用함한氣分을呈하야時勢는可謂曖昧한不味를示

◇그러나얼마나低價가잇슬것인가?

◇此에對하야觀測이區區하나前番의低價로底入이아니라할지라도低下할餘地는極히狹少하다고보는說이妥當

◇京取도拾圓을割하리라고보기어렵고大新도三十五圓以下는低落될餘地少하고鋼紡도亦然

◇但東新株는過般의低價로는만히不足한感이有하나少하야도一次七十圓臺를示치안코는底入되엿다보기難한바果何如

◇今朝에直面하야다시一段不勢를演할듯하나積極的出動을始하야市況이稍히股賑키에至한바今後軟派가어듸外지나賣叩할는지疑問이나

株界一六感

軟派의投石으로 寂寥狀을打開

弱體諸材料의出盡으로軟方이斷開하야積極的行動을避함으로場面은寂寥하야膠着的商狀을呈하든株式은倦怠氣分이濃厚함을乘하야軟派의賣叩로昨後부터

後場諸株步調

▲京取 [illegible] ▲東新 [illegible]

後場細刻 阪地가續引小强에附를入하야

當地는京取十三圓七十錢에東新은八十五圓七十錢인前引보다四十錢低로寄附된後阪神의保合으로細刻이다가八十錢大引京取는引不成其他는無實賣이더라

▲京取 [illegible] ▲大新 [illegible] ▲東新 [illegible]

前場諸株步調

三十枚總賣買에貫立山十白樂二十東新大百四十枚貫方正崎新田二十錢各三十錢賣二百九十松山五十田續七十白樂百七十貫方大林百十正崎百六十松山八十新田百十二立山十白樂百六十이엿다

期米 不知中軟優

	今日止値	前日止値	比較
仁川	二五・七〇	二五・七一	一高
大阪	二六・八二	二六・七九	三高
東京	二六・六九	二六・七九	一低
兵庫	二六・六九	二六・八〇	二低

前場續軟

圓八十九錢止와共히二十五圓七十錢에場을止한當市場은今朝에入하야阪地初付二十六圓七十錢인十四丁反落을繼하고二十五圓七十五錢에直한後阪地八十錢臺로返戾하엿다가結局阪地六十九錢으로七十八錢에止場하엿다

後場堅調

大阪二十六圓七十

大體로價格이低位에在한이즉今後의實勢는그리큰變動을보기難할것으로觀測되나諸株의參加로보아도彈力이潛在한모양인즉此處에서當局의買向은危險하다고보는便이多하더라

觀測이不一한 今後强弱管見

前番의低價가底入인與否에對하야諸說이紛紛한同時에今後의强弱에對하야도其見解가不同한바環境이尙不良하고政府의對策도期待키難한즉株式의底入期는遲延될것으로今後도一二年間은一途가잇슬뿐이라고主張하는者도有하나現在의環境은不良은事實이오政府의不況打開策도期待가薄하다할지라도財界가此以上은더惡化될餘地가少하니對中貿易으로轉利할지라도金銀市勢의小康으로下半期에는相當增加하고도財界가더惡化하리라보는것은矛盾의甚한者일것이다따라서前番의低價로써底入이라봄이可한바이나東新이오는떠러진外에아직斷定키難한바이니即東新株는東西市場에各大阪組를擁한터로就中東株市場의買建玉中所謂因果玉의投資物이多한모양인즉此等買玉의投出이잇슬時는一段惡化할것이나他의諸株도此에追隨하야崩壞할念慮가有할뿐으로大體上으로는對策有無에不關하고低下될餘地는少한것으로觀測된다

仕手關係로 東西一硬一軟

目下阪地及兵庫市場은二十六圓七十錢內外의低落을辯함에도東京은二十七圓一二十錢臺의高價를維持한다七月限에四萬石八月限에十萬石의大賣物을擁抱한吉村一派는兵庫市場을唯一의戰地로하야九限으로乘替하는同時에益益覽方針을延周하는可로그餘澤이不少한모양이며東京의馬越과名古屋의田中兩派는暗中에서서로氣脈을通하야馬越은東市에서六限四萬餘石을受取하얏고田中은名古屋에서六限二萬四千石을受取하엿는바同一派는그受米가梅雨後에變質키易한것으로當行이不良할것도豫測하면分獲性的으로暫時此를占有하야軟派로하야금八限에渡米調達難의前途高를策勸하는모양이다實로阪地의吉村은大勢를剛應하엿다할수잇스나渡米의蒐集이如意할는지가疑問이며東京의馬越은現實에잇서는充分히買向하얏슬수잇스나今後豐作의氣分이濃厚한때에는반드시正米의그實勢만에着眼할수업는狀態임으로또한漫然附隨한다고도謂키難하다고

米界一餘話

好雨를企待하든中部以北도雨量이洽足하야成熟에는百尺以上에達하엿다고本年의豐作은不問可知

◇이와가티豪雨가續來하야三千里江山이欣喜中에잠기엇것마는相場은그다지餘裕가업는걸

◇그大體의原因은二年繼續의凶作으로實際의在米가不足한外닭이엇다

◇果然端境期의反撥도否認키難하거니와豐作의暴落도考慮치안흘수업는걸

◇何如間이로부터米界의波瀾은益益興味가津津할모양이니定期師의得意秋

◇吉村의賣渡地인阪地는二十六圓七十錢臺의低落을示하고馬越의買頭地인東京은二十七圓一二十錢臺를依然維持한다그最後의勝負果何如?

正米 不變硬優

供給過多로 豐作의樂과悲觀

二年連續의凶作으로因하야移出이減少하엿든朝鮮米는本年에入하야는豪雨以前의만흔在庫의賣付을이제야終了하엿고新付期에入하얏슴에도從來以上으로全朝鮮的으로豐作을豫想하는바[illegible]

◇仁川小安‖今朝는降雨繼續하야產地에서의出廻가全無하고降雨過剩을念慮하야小口實氣가擡頭하얏스나實側이不進하야氣配는保合인데市勢는小低▲石拔三等二十五圓九十錢四等二十五圓五十錢과十錢方安唱으로移出은注文이업섯다더라

◇群山强含‖今朝는入荷一俵이다精米側에倉入되야貫物이업고日本側의買注도依然하야拔三等은前日보다小堅二十五圓六十五錢內外이다

◇大邱保合‖天候不良으로休日을압둔今朝는出廻가八百叺의僅少인데精白用原料買開閉으로人氣保合時勢는三等穀良二十五圓四十錢神力二十四圓九十錢으로前日同樣이엇다

◇釜山不變‖休日을압두고今朝는產地에서의入荷가三千叺이잇섯스나品薄으로上品의貿物이적엇다市勢는三等二十五圓五十錢四等二十五圓二十錢으로不變이나二千三百四十七叺의取引이잇섯다

株式 (五日)

京城短期

	前寄	前引	後寄	後引
京取	—	—	一三七〇	—
鋼新	—	—	—	—
大新	四五三〇	—	四五五〇	—
東新	八五五〇	八六一〇	八五七〇	八五八〇
仁取	—	—	—	—
仁新	—	—	—	—
安取	—	—	—	—
日畜	—	—	—	—
朝紡	—	—	—	—

京取短期賣買高

[illegible]

大阪短期

	前寄	前引	後寄	後引
大新	[illegible]	[illegible]	[illegible]	[illegible]
鐘新	[illegible]	[illegible]	[illegible]	[illegible]
日產	[illegible]	[illegible]	[illegible]	[illegible]
東新	[illegible]	[illegible]	[illegible]	[illegible]

東京短期

	寄付	大引	高値	低値
東新	[illegible]	[illegible]	[illegible]	[illegible]
新株	[illegible]	[illegible]	[illegible]	[illegible]

東京現株前場

[illegible]

大阪長期

[illegible]

大阪短期步調

▲前場大新 [illegible] ▲前場鐘新 [illegible] ▲前場日產 [illegible] ▲前場東新 [illegible] ▲後場大新 [illegible] ▲後場鐘新 [illegible] ▲後場日產 [illegible] ▲後場東新 [illegible]

京取主要取組株

[illegible]

代引算定日步

[illegible]

大阪綿糸

[illegible]

大阪綿花

[illegible]

橫濱生糸

[illegible]

大阪砂糖

(單位圓) [illegible]

海外砂糖

[illegible]

滿洲各地商況

[illegible]

安東取引所株

[illegible]

滿洲取引所株

[illegible]

鈔平銀時勢

[illegible]

期米 (五日)

仁川期米

[illegible]

大阪期米

[illegible]

東京期米

[illegible]

各地期米

[illegible]

仁取各限倭合

[illegible]

大阪市中在米

[illegible]

京城手形交換

[illegible]

朝鮮銀行券

[illegible]

日本銀行券

[illegible]

日本金利

[illegible]

對外爲替

[illegible]

海外經濟

[illegible]

고무原料市勢

[illegible]

延取 (五日)

群山

[illegible]

大邱

[illegible]

釜山

[illegible]

京城正米

[illegible]

仁川正米

[illegible]

仁川大豆

[illegible]

群山廻漕米

[illegible]

京城綿糸布時勢

[illegible]

市中小賣物價

織物部 (組潤錦商店調)

本絹生古紗 一尺 八十五錢
花生紫 一尺 八十五錢
昆宮紗 一尺 八十五錢
[illegible]

穀物部 (鍾路精米所調)

上白米 一叺 [illegible]
中白米 同 [illegible]
石拔白米 一叺 [illegible]
[illegible]

薪炭部 (公設市場調)

[illegible]